泰東日報

發行所 大連市 株式會社泰東日報社 發行人 井口陸造 編輯人 趙忠悅 印刷人 中村昌一
定價 每月金壹圓五拾錢 零售每份六錢 郵費另
廣告 每行（五號字三十字）一日貳元貳角（含稅）指定地位增五成 長期另議

時評 北非作戰與世局

自北非開始作戰以來。德意軍與英軍間。勝負互見。殊令人有一進一退之感。此次德意軍開始大攻勢。於攻略誇稱難攻不落之德布爾克後。不僅收復利比亞之失地且突入埃及領內百數十公里佔領索爾姆馬拉尼。更將續演馬沙馬多大會戰。直有一舉囊括埃及之氣概。是役也固與英國以莫大打擊。而其影響及於大東亞戰爭德蘇戰爭均屬至深且鉅。尤其使西亞形勢。愈趨於重大化矣。英國深知埃及危機迫切。狼狽之極。手足無措。雖急由西亞及南非方面調軍增援以期抵禦德意軍。然西江之水。不能救涸轍之鮒。縱由西亞及南非方面調軍增援。待集結埃及。則非兩個月不爲功。而德意軍以戰勝餘威。發程併進。當其集結前。或將埃及早已攫爲己有矣。且也向者德意軍北非作戰未能如意進展者。乃因英國掌握地中海之制海權。補給武器殊感不便。而今英國地中海之制海權。瀕於失墜。德意軍可由干地亞方面空中輸送或地中海々上輸送。轉爲有利。既無虞武器補給之不便其兵力更較前加多兩倍。必勝之態勢。已經確立。英國之敗北乃屬決定的

德意軍北非作戰之勝利。固由於兵精械利所致奮鬥之結果。亦因大東亞戰爭勃發英國守備北非之澳洲軍印度軍一部撤退。有以致之。且皇軍勝利於大東亞。使北非作戰之德意軍。士氣愈壯。歷威愈振。則其勝利殆可謂皇軍勝利之所賜。皇軍勝利既促成北非作戰之德意軍勝利。而德意軍勝利。亦可促成皇軍之勝利。則此後皇軍必更將無敵於天下。徹底打倒英美。早日完遂戰爭。可斷言也

因德意軍北非作戰之勝利不僅促成大東亞戰爭皇軍之勝利。而於德蘇戰爭。亦有同樣之影響。德軍自春季大攻勢以來。日有進展。猛攻索佛斯托波爾港。陷落即在旦夕。德軍將由克里米半島直迫高加索油田地帶。此次北非作戰。德意軍勝利。又不啻予德蘇戰爭之德軍以與聲援。必能克期以奏膚功

據上所述。所有大東亞戰爭德蘇戰爭以及北非作戰。日德意軍相互爲用。各發揮其猛威。埃及已處在德意軍鋒鏑下。其動搖深刻無論矣而土耳其以及阿拉伯伊拉克伊朗等西亞諸國。亦深感衝動。反英之聲。澎湃而起。如親英的土爾耳新聞。竟謂「英國由東亞之敗退。乃爲北非攻勢好轉之援勢。但此次北非之敗退。尚有解釋之餘地歟」以此論調。其對英之不滿不信。可見一斑。而爲英美方面素所恐怖之情勢。或即將到來。如遮斷蘇伊士堵塞歐亞之孔道。及切斷經由伊朗之對蘇供給路線。使蘇聯孤立化。又日德意軍會師於西亞等。其實現爲期不遠。均可拭目以待

英帝國變起於肘腋

埃及王及總理向英司令官要求

德意軍如再前進英軍即須撤退

【柏林二十八日國通電】據B、N報布達佩斯電埃及國王法爾特一世及總理巴夏、對駐埃及英軍司令官史東要求、德意軍、如再前進、英軍即須由開羅撤退

・聯・合・軍・全・面・的・敗・戰・ 美朝野多譽諉譯

【斯德哥爾摩廿九日國通電】自先日以來、東亞、歐洲、北非之聯合國側慘敗情形、足使其將來之地位、瀕於危殆、於美國朝野、釀成深刻之不滿、據華盛頓來電、對聯合國側敗戰、美國朝野之不滿、在二十五日之上院、始公式爆發、即耶通達議員（民主黨）謂「羅大總統、須即時任命美英蘇一體之戰爭遂行最高指揮者、亦不知英軍在英本國將於何時開始、如此豈不是拱手以待德軍之英本土上陸作戰歟」實難聯合國側之消極的態度、黎議員（民主黨）主張不宜徒自非難英國之情形、美國須即時以一千萬之大軍、亘全線對樞軸軍出以攻擊

意軍兩大將在非成仁

【羅馬廿九日國通電】意軍司令部發表、巴爾達薩列及匹阿森札兩大將、已於二十六日在埃及方面之戰鬥、名譽戰死

不能向西亞派援軍 英朝野一片恐惶色

【斯德哥爾摩廿九日國通

英方深感不安恐懼

【柏林二十八日國通電】埃及總理巴夏、既經要求英軍由開羅撤退、英報表面上仍裝樂觀、以爲埃及仍係重英埃條約、樂觀但英國人士、對於埃及態度、不安危懼、顯然可見、即二十八日之郵報、亦曾著論、反映其容氣原文略云 巴夏雖對英軍諾言作凡有支持、但對樞軸國仍未出戰爭行爲、是眞奇怪云

註 英埃條約云者、即指一九三六年之條約而言、該條約、由於前歐洲大戰後、民族自決呼聲、高唱入雲、埃及亦欲脫離英國之支配、英國爲彌縫計乃訂是約、其內容以英國承認埃及獨立爲交換條件、約定英國掌握在埃及之軍事的實權、是故英國對埃及僅予以名目上獨立、而確握實質的支配權

馬沙馬多已聞砲聲

英軍由西亞援救時已不及

【里斯本廿九日國通電】據開義羅來電、殺抵馬沙馬多要塞地帶之德意軍、擬阻止前進之英軍、在該地附近地區、繼行展開猛烈之戰鬥、英側已傾其主力、努力防戰、據從軍於英第八軍之英特派員報道、自二十七日以來、馬沙馬多之西方、西南、南方及東方一帶遍地皆爲隆々之砲聲所籠罩、時下在埃及兩軍之決戰、已有開始之態、一方迂迴馬沙馬多西方之英軍陣地 南方之德意軍、與英軍部隊遭遇、英機械化部隊、與羅美爾軍、刻在激戰中該方面之英軍陣地、已瀕危機二十八日、英西亞軍司令部之戰況發表、亦確認此事實所述如左

二十七日、英軍與敵接觸、終日續行激戰已突入馬沙馬多西方英陣地之德意軍機械化部隊、與英軍間、演成壯烈之戰鬥、更英軍一部在馬沙馬多西方與樞軸側機械化部隊交戰目下展開激戰中

擁軍二萬五千、駐巴勒士登之外人混合部隊三萬之中數、急赴埃及、一方伊拉克之情報、謂駐屯該地之英軍部隊、已向埃及出發、然機械化部隊具有大量之戰車隊、及步兵部隊之英軍、能否抵抗、尚是疑問

【羅馬廿九日國通電】意軍司令部、廿八日發表、德意軍已到達馬沙馬多東方、其發表如左

北非之德意軍、迅廻馬沙馬多東南方、續行進攻、廿八日、已抵馬沙馬多東方卅公里之海岸線、強行進攻中之德意軍除俘虜數百外、更破壞敵戰車數十輛砲數門

然德軍司令官羅美爾將軍及意軍司令官巴奴奇哥將軍、承擇與衛馬沙馬多、未費許多時間、該地之攻略、與德布爾克作戰之場合爲同樣、委於其他部隊、迂廻該地南方更續行快速進攻

怪飛機襲南非德班

【里斯本廿九日國通電】據南非洲之德班情報稱、當局公表二十四日夜、有國籍不明之怪飛機、飛翔德班上空、高角砲即時開始活動、飛機乃悠然飛去

【君士坦丁廿九日國通電】據開義羅情報、環繞馬沙馬多之大攻防戰、在過去二十四小時、德意對英軍之戰鬥、已達最高潮、再一部樞軸軍、迂迴馬沙馬多、取東進之形勢、該地英守備軍、有陷於孤立之虞、英軍最高首腦部而呈狼狽決定分敘利亞之英軍、已進抵馬沙馬多之南方、

【羅馬廿九日國通電】對由北非沙漠向蘇伊士運河進攻之德意軍之壓倒的攻勢、英國已應付無術、僅由巴勒士登、敘利亞、伊朗、伊拉克、補給軍隊戰車、飛機等、以期挽回敗戰然而時至現在、縱然能由此方面增援、但對一擧進攻有五十公里之德意軍的旺盛士氣、及昨多集結於利比亞之龐大的兵器終非力可對抗、近東若德布爾克不可守時、則馬沙馬多亦必不可守、如此以來英軍斂跡於地中海之日、亦不遠

美龙大軍事預算之解剖（三）

民需工廠強改爲軍需廠

資材原料缺如生產極少

・阻・害・軍・擴・經・濟・之・勞・働・罷・工・

美國於軍擴經濟上 之障害當爲勞働問題、大東亞戰爭勃發後、政府於制定罷業禁止法外並努力、於勞資之協力、以謀生產力向上。遂創設戰時勞働局、勞働者方面、則AEL・CIO共實與政府協力、以努力於爭議防止案、再關於CIO與AEL之合流問題、亦將爲所議、顯然於勞資方面 已呈和平之色彩、然而現實則仍不絕罷業之跡、如軍需工場及海軍造船所等 於最近滿起罷業自開戰後之去年十二月下浣格林蘭之纖物化學會社、忽告罷業、且已應承海軍方面之十億美金以上定貨之 舊金山浴鋼工場、亦行罷業、聞已爲陸戰隊所鎮定、迄於本年、紐約地下鐵從業員約七千人 因要求增加工資三成、遂發生動搖、福特系統工場之機械工 約一萬人、亦要求增加工資、薪人於罷工、繼續美國鉛會社底特羅求得工場、因待遇改善問題致行罷業、更於二月末、加里福尼亞州之貝斯列海姆造船所之從業員、因反對十小時勞働制、遂開始罷業 今美國內之罷業、已達相當數目、由此則已足暴露美國民無力自傳統之 自由主義奔向戰時體制之弱點、及美戰爭經濟之貧困矣、即於此龙大歲出之際、爲抑制通貨膨脹之方法 當強化物價統制、及抑止工資之上昇、然戰爭經濟之進展、其絕對之要件、實爲勞働之強化、及生活程度降低也 向來就於自由之私生活、崇尚民主主義之美國民、殆永不能改其習俗、唯立乎國家之安危問題、亦恐難根絕其罷業之跡（未完）

戰時生產局、最初樹立之計畫、頗值世人之注目即自二月一日以降凡乘用式貨物汽車之生產、不問其軍用、私用、皆決定一律禁止、據陸海軍當局之申明、謂全美汽車工業轉換爲軍需工業、五十億美金以上之軍需品 皆得發註 戰時生產局 於二月十三日、對發本總額已達二億美金之全美無線電製造工業命令於四月以內將其全設備、轉換爲軍需生產、繼續於二月十六日、向資本金已超二億美金以上之電氣工業發令於四月以內將一切設備、轉換爲武器生產用

更據最近之報道謂、美政府爲節約軍需資材起見、決定自四月二十日以降、禁止製造無線電匣 及留聲機等類、並爲轉換鑵頭工業爲軍需工業、已向鑵頭之製造業、徹底命以限制生產、結果約一千一百處之工場、被要求八成之生產縮減約有三百處之工場、已完全停止生產、其他工場亦不得不限制生產爲五成乃至八成矣云 如斯於大東亞戰爭勃發後之和平產業之轉換職、時生產機構之急編成、而其努力、果能賦予如何之成果、則必俟今後之事態之發展也

・軍・需・資・材・之・生・產・與・貯・藏・狀・況・

今之美國財政、似趨向於戰時體制之整備、而生產之基本要素、日爲重要軍需資材、今試觀其生產與貯藏狀況如何

鐵・一九四二年度預想鐵之生產爲八千二百萬噸、鐵鑛生產則爲五千七百萬噸、試觀察於去歲十二月之消費狀況、其向軍需及民需之配給數量、前者爲三千五百萬噸、後者則爲二千七百萬噸、如單以右之軍需數量、實不足充當羅斯福之大軍事擴充也、卒必將民需量爲二成五分、今美國因於戰前之對日輸出及禁止汽車之新規賣出等等事項、遂致屑鐵甚感不足、視今之情況、鐵鋼生產當較去歲之八十三頂更爲降低

銅・一九四三年末銅之需要預定額爲五百萬噸、今之增產限値爲一成 故尚未超過於三百二十萬噸

鋁・鋁之消費、至本年第一四年期末、幾達七千萬磅、如生產六萬架之飛機、則需其

鎳・本年度鎳之生產、預定爲六千磅、但此生產額尚不足製作燒夷彈

錫・從來其大部分、乃仰給於東南亞洲今次 由於大東亞戰爭、所蒙打擊殊深、主要問題爲其貯藏量如何、今後美國錫之供給源 爲玻利維亞及阿根廷、前者之年產額約二萬七千噸、後者約二千噸、然總不足充實美之需要、因此美國將本年度之供給抑壓至七萬噸、於此方針之下、極力限制使用食糧鑵頭用 及其他包裝用錫

橡皮・美之橡皮輸入、於戰前乃九成七分仰給於東亞、自日本戰捷後、我此供給源、悉已絕斷、現美國之橡皮所有量約爲六十乃至八十萬噸（平時一年間之消費量）今爲求極力節儉、乃極度抑壓民需

錳・因關於戰時、輸入極爲困難、美國錳之不足日甚、其結果錳鋼生產上、遂蒙惡影響

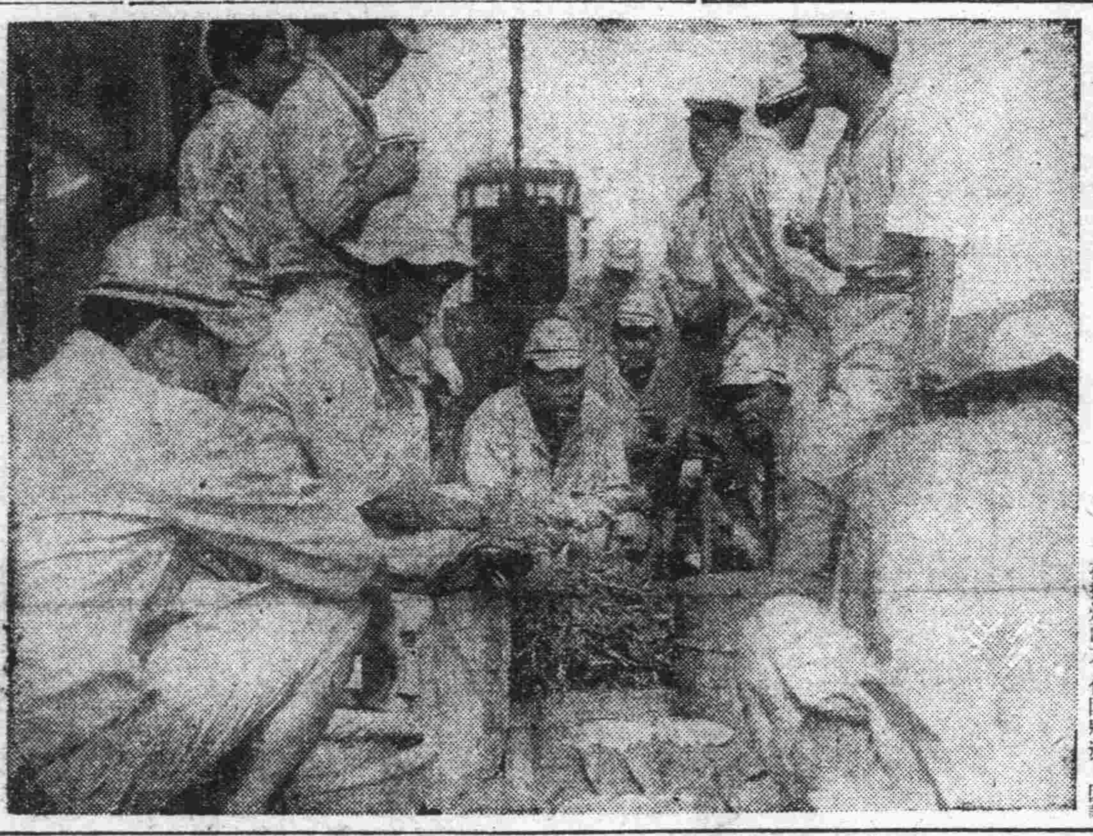

戰鬥歸來潛艦勇士團聚歡談之一剎那（海軍省許可第五七一號）

樞軸國之威信昂揚

埃方之要求不啻爲訣別狀

【伯爾尼廿九日國通電】埃及總理巴夏要求英軍撤退開羲羅、實不啻埃及政府向英軍提出訣別狀、頗堪重視、B、N報布達佩斯特派員謂、觀埃及之情勢、對阿拉伯及其他回教民族之樞軸側之威信、已趨昂揚、報道其影響如次

德意軍之戰捷、對阿拉伯及其他予以非常之影響、再巴勒士登大法官馬夫奇及印度獨立運動一方之主倡者鮑斯之兩氏、現在之滯於柏林且前伊拉克總理蓋拉尼氏之滯於羅馬、關聯今日時局、特應想起者巴勒士登、現在極力進行防備準備、但此是英國因恐阿拉伯人之反英運動勃發、而進行者、駐敘利亞之英第九軍、以主力集中於海法地方、巴勒士登鐵道之民間使用、因軍事的必要已受相當限制、此俱爲英國之警戒措置

電】據倫敦情報、德布爾克攻略後、羅美爾軍主力部隊、爲使英軍無再起之餘裕、故仍繼續其猛烈之追擊戰、英國朝野、預測在埃及兩軍之決戰業迫眉睫、然而若據英側之觀測、北非樞軸軍之機甲部隊、有戰車六百輛貨物汽車千輛比英側顯然佔有優勢、一方面於北非敗戰所予近東全戰局之影響、英國消息電、抱悲觀的見解如次

今自近東全域、已顯然受到脅威倘德軍對敘利亞、伊拉克、巴勒士登開始新攻勢時、則不能對埃及駐屯軍派遣伊朗、伊拉克等地第九、第十軍之增援軍自不待言、奧肯列克將軍麾下之近東軍、將如何分配此等戰線、極爲困難問題、實際利比亞英軍、倘能獲得勝利、則聯合國可於六個月以內、得到全戰局之勝利、然而事實却不然、倘將來埃及戰敗北時、則戰爭當更延長

誘敵渡江奇襲包圍

第四軍行將就殲

中支軍發表

【華中前線廿九日國通電】日軍自二十五日夜半以新銳隊突然進攻新由長沙方面開至武昌南方地區企援浙東第三戰區、敗敵之敵第四軍二十七日拂曉、征服濁流、於宜黃水右岸地區包圍殲滅敵軍

【江西前線廿九日國通電】日軍江西作戰部隊、當開始大攻勢時、即擊摧南昌附近之敵第五十八軍、繼將由長沙方面來援之敵第七十九軍四個師在撫州西方、包圍殲滅、因此下中樞軍連續敗戰而呈狼狽之第九戰區司令薛岳、更對誇爲精銳之第四軍、發出出擊命令、使於十五、十六日前後渡過撫江、進出撫州、建昌西方地帶、日軍待敵全部到來及敵戰機成熟時之二十五日夜半、遽開始行動、由撫州建昌兩方面、加以奇襲、以梨溪（撫州南方四十公里）之第四軍野戰司令部爲中心、完成至妙之包圍態形陣、逐次壓縮、已陷於包圍網中之九十、第五十九兩師、殆被擊滅所殘之第百二、曹編第一之各師、亦於日軍猛攻下、遂於逃路逐次被殲滅、敵之出擊、適造成日軍各個擊破之好機結果使日軍可得收莫大之戰果、且不顧其第四軍部下將兵之慘憺的敗戰、軍長歐震、於二十六日、離梨溪之司令部、逃向南方、重慶直系軍將領之腐敗已如實顯示

・蔣・軍・至・死・猶・傾・軋・不・已・

【南部太行山脈某地廿八日國通電】據情報稱、越省境之峻嶮、移駐河南省濮谷地帶之二十七軍敗逃匪軍、爲避皇軍之銳鋒、漸由林縣方面向北方逃走、而在該地一帶殘存潛伏中之龐炳勳麾下三十四集團軍、因恐二十七軍逃入恐自己地盤被奪、乃擊退潰日軍封鎖線逃去之三五成群二十七軍之敗逃兵、雖同爲重慶軍尙直系與傍系間、却始終不能相容其醜態畢露無餘、同時自此次作戰展開以前、既已數次發以此參考蔣介石之「二十七軍及三十四集團軍、應強力聯繫以抗日軍」之訓令、完全抹殺編第三師長劉月亭所談直系傍系不能相容之情形、洵爲極有興味之問題

日軍確保龍骨渡

梨溪已在咫尺

【江西前線某基地廿九日國通電】對豪言鄉回撫州縣城而彙集之第四軍四個師敵軍於二十五日夜半、密起行動之日軍、期於二十七日拂曉一齊急追直接於二十公里包圍鐵環內將蘇提捕殲滅、迄至二十八日之戰況如次

一、由撫州前面向梨溪（撫州南方四十公里）方面南下之部隊二十八日正午、殺到梨溪北方之要衝龍骨渡將此地確保

一、由許灣方面進攻之部隊二十八日午後二時、進出梨溪北方及南方

一、由建昌前面開始行動之部隊、一路向西方進攻、二十八日午後二時、進出梨溪南方十五公里之地點

・破・錦・洞・羅・洞・殲・敵・ 冒雨迂回至背後

【南支前線廿九日國通電】自從化攻略後、即在監視行動之日軍、以敵第百五十二師及百五十三師之一部、已於從化東南約六公里之錦洞、羅洞兩地區、開始蠢動、故於二十五日夜半、冒當時之豪雨、秘密行動迂回敵之背後、與南北兩方面進攻之部隊協力、二十六日拂曉、一齊開始攻擊、敵遺棄多數武器彈藥、企圖向西周山地逃亡

惡報頻傳

邱遄然歸國

【柏林廿九日國通電】廿七日當地夕刊各報、一齊登載邱吉爾倉惶歸英之情形、茲錄主要報紙之論評如左

△D、A、T報＝在等待邱吉爾由絕望的訪美旅行歸國者、乃因下列一個問題即一、對羅斯福邱吉爾會談之結果如何之一般的關心、一、德布爾克陷落以來形呈激化之英國內諸問題之解決

△B、T報＝雖在與羅斯福協議中、而彼腦中所想者、乃是由本國連續不斷的悲報

△B、N報＝邱吉爾已急遽歸英、倫敦自此一週間以來新聞及其他言論機關、一齊論述邱吉爾無指導現下戰爭之能力

再德國官方、亦謂安抵倫敦之邱吉爾、必須對自身加以整頓、何以言之蓋彼歸英所聽聞者、蓋是因敗戰而發生囂々之不平聲與非難聲

攻略麗水戰果

【浙江前線廿九日國通電】日軍某新銳部隊、廿四日、浙南之要衝麗水攻略、繼擒湯附近之殘敵中、迄至廿八日判明之此次攻略戰戰果如左

敵防衞麗水共擁有一萬餘兵力、然而與日軍交戰者僅不過一成、大半都已遁逃、飛行場亦於事前預定退却、破壞其東側之好溪堤防、以以洪水戰術等山路、戰意之喪失、顯已極著此次作戰、已突破峻嶮之山路、擊攤敵軍一千、日軍之損害、只輕傷二名、以此事實相比、衢州會戰以後之敵戰力低下、已如實暴現殊値注目

交戰敵兵力一千、埋敵屍三百、俘虜十七、鹵獲步槍七十六、重機槍四、迫擊砲十一

諒解點

・英・婦・女・三・十・萬・強・制・註・册・

【維查也廿九日國通電】據哈瓦斯通信倫敦電、一九二三年出生之英國婦女三十萬名已於二十七日、依政府之強制勞務制、登錄完了、以此登錄女子、總數達八百萬

・楊・揆・一・氏・任・鄂・主・席・

【南京廿九日國通電】國民政府對湖北省政府首席何佩瑢氏後任、任命軍事委員會參謀總長楊揆一氏、楊參謀總長後任則推武漢綏靖主任葉蓬氏近、即明令發表

・前・緬・甸・總・督・抵・英・

【里斯本廿九日國通電】倫敦來電、前緬甸總督史密斯已於二十八日抵英國

・美・遣・華・空・軍・司・令・ 任命史哥特少將

【里斯本廿九日國通電】據華盛頓來電、美國陸軍部、廿六日發表、任命史哥特少將爲美國駐渝空軍司令官

埃及拒絕出兵

瑞士各報重視此問題

【伯爾尼廿九日國通電】爲阻止在埃及領內續行、怒濤進攻之羅美爾軍、故英軍當局已對埃及政府、要請埃及軍動員、而巴夏總理、對此已表拒絕、以上足以成爲反英的空氣之一端、殊値注目、日內瓦之有力報瑞士報、關於以上、論述如次

埃及當局、若思救援英軍則必須先考慮與戰爭全然無利害關係之無辜的埃及民衆、倘埃及、對英軍出以全面的支持時、則埃及民衆、勢必蜂起

再B、N報、亦指摘英軍之弱體化如左

英軍如再遭慘敗時、則埃及迄今之親英政策、能否繼續、倘爲疑問、英軍之連續慘敗、不獨使埃及一般民衆失望、且東部地中海英海軍之弱體化足使對埃及之小麥補給瀕於危殆

邱吉爾抵倫敦

發表會談成果

【里斯本廿九日國通電】據倫敦來電、英美兩國政府、當邱吉爾總理歸抵倫敦時、於二十七日、以共同聲明之形式、關於羅斯福邱吉爾會談之成果發表聲明如次

羅斯福大總統與邱吉爾總理亘一週間之會談、對聯合國側諸國在戰爭中之一切大陸及水域之重要問題悉行之議及、關於此等已作充分之檢討、我等關於我等之有利與不利之諸點曾加以慎重之檢討、我等自以危險作過少假許以來我等在此次之會談、關於敵之武力與資源力曾詳細協議、再鑑於現在戰線之擴大、對全世界各地、武器兵力補給物資之輸送、當然視爲聯合國側之重要問題、聯合國側諸國家、關於如今日之戰勝而設之計畫、乃出於決心、至於細微之點、尙未達到完全

敢覽林

◇美洲大陸中的智利政府依然維持中立政策、闡明態度不與樞軸國斷絕外交關係

◇這樣作爲、便是最聰明的人因爲聯合國側、已經失敗得不堪收拾、若智利不知好歹加入反樞軸國的聯合國中、那便是飛蛾投火、自尋其死了

◇英國邱吉爾首相由美國回來後、便忙於鎮撫反政府的國民

◇但是這樣到處打敗仗的邱吉爾政權、恐非幾句話、便能將反政府熱、消滅下去的

◇邱吉爾到美國去了一趟、回來後、不知拿些什麼土產物來？

◇若僅拿來幾句鎮撫國民反政府的話、而不能反敗爲勝相信國民仍必要繼續反政府者還要加甚、亦未可知

◇德軍在南部戰線、已整理完畢對蘇大攻勢、即將開始了今後的戰局、有着重大關聯勝敗如何在此一擧、因爲於故望德軍努力

◇中國事變五周年的華北一切的建設、都有長足進步、故吾人覺殊快愉

事業成功強身爲先

聖魚肝粒 哈利巴

有爲青年，本可建功立業，惜乎體格不健，衰弱多病，有其意而不能成其業，遂怨天尤人，何其愚耶！苟欲從今日起，常服哈利巴確能健

壹百粒・五百粒

HV 212

老年三九38

一絲微塵入目、可致危險眼病！

不能避免的微塵入了眼。只覺到痛癢難忍。若用手指揉擦。柔嫩的眼膜必受損傷且不潔的手指。也有細菌染入。引起重大的目疾。只有用老篤眼藥。點入一二滴。痛癢立止。因藥內含有止痛收斂殺菌消炎防腐等五大作用也。

適應症 結膜炎、結膜充血、眼瞼緣炎、鼻淚眼炎、砂眼症、眼球炎、角膜炎、麥粒腫、流行性眼炎、等症

大瓶 小瓶 小兒用

【各藥房均有代售】

總行 山田安民藥房

不麻不痛 神效第一

老篤眼藥

國際展望

日軍屢奇襲作戰
美本土戰戰兢兢

【東京廿九日國通電】自日美會談決裂奮鬥開戰以來、以抑留之身之野村、來栖兩大使以及千五百名日人即將歸來、於二個月之後、踏上懷念光輝戰果故國之土、歡迎此人等於此週日軍戰果、仍德壓倒的戰果、二十日夜日本帝國潛水艦奇襲溫古華、按該島、為加拿大太平洋方面之軍事基地、砲擊極為嚴重、但受日軍一潛水艦之砲擊、路破距日本六千浬之波濤、深入敵之咽喉、大膽出以攻擊、對日潛水艦之奇襲作戰、惟有驚歎而已、別一方美國側之驚愕、亦可想像、對於十八日美國陸軍長官史汀生云與「中途島之勝利」相併又云「因此戰捷、日本海軍喪受莫大之打擊、今後日本潛水艦完全不得出沒於美本土沿岸」等見解推在美英華盛頓會議之最中、予以冷水撒頭之恐怖、尚未醒悟、今復由廿一日深更、迄廿二日、展三次砲擊美本土俄勒岡州岸軍事施設、完全豪膽已極、連續奇襲作戰此事實、東太平洋既是確置於日軍制壓下、集一億之視聽、此美太平洋奇襲之時、阿留地安群島基斯加島(同八日)占領之戰果阿茲島(同八日)已發表矣、阿留地安群島、為美國唯一之對日進攻路、美以此雖據以「焰之劍附於日本之頭上」但現今奇斯加軍事施設殲滅更要、衝基斯加、阿茲兩島業已占領之今日、美國反而成為利刃附於自己喉、彼以對日進攻之阿留地安群島為設、反而成羅斯福之致命地、美當局、對此先發制人作戰、極為狼狽、而日本軍之占領、阿留地安、與西方之無人島、以美國來說無何等痛痒、作以偽瞞的發表、對此美報、論云若皆一樣時、則美海軍何故以無價值之地施以老大之軍事施設歟、彼等同志以此相剋、足以予以軍事的、精神的打擊、

日潛水艦、於奇襲俄勒岡州岸之二十二日、在北非戰線德意樞軸軍、卒占領德布爾克長驅突破國境、衝西埃及要衝系爾姆、據二十六日德軍司令部發表、傳稱今樞軸軍、開始猛攻埃及天目山馬爾薩馬多爾、如斯英之地中海制空海權、為其他島已無力化、今日更因德布爾克巴爾吉亞等、與千地亞島對峙之要衝失陷、遂瀕於空前之危機、而蘇伊士運河之運命、亦陷於危殆、此德布爾克占領及其後樞軸軍之作戰進展、將由蘇伊士航行之英東西連絡路線、完全遮斷、結果由英本國、向印度及西亞路線構有迂廻南非好望角之一路耳、於樞軸攻勢之同時俄然於敘利亞、伊朗、伊拉克、阿拉伯之西亞各地、起反英暴動相繼埃及英羅躍起[illegible]、但已化為第二印度、正面有樞軸軍後方有反英運動、由此前背[illegible]、英之西亞北非防備力、故甚薄、為補此則由地中海之輸送路、已被遮斷之現狀、英於該方面之態勢最後線不能挽回、一方因哈科佛反擊失敗、奇爾則作戰陷[illegible]、塞佛斯托波爾[illegible]敗、及於南俄蘇聯軍之敗退、及其黑海艦隊之無力化、於北樞軸軍攻勢同時、乃有解決歐洲戰之[illegible]、趨此誠為英北非敗戰中[illegible]、德布爾克之陷落為[illegible]的、在

東亞會於自十五日在曼谷、英印度獨立聯盟大會、二十三日閉會於印度國內反英獨立機運之同時、決定實行運動具體案、今後已展開本格的運動一方於印度國內、二十一日印度回教[illegible]之回教徒大同團結、余[illegible]於「英須由印度撤退」之[illegible]指導之下、最近有集團不服從運動展開之勢再於新德地方之弗列族之反亂益有擴大之一途、印度問題英刻々對其軍大[illegible]、將英由印度、東亞、西亞、更由北非、驅逐其勢力之根底、今日危局正為強情之邱吉爾、不惜古稀之老軀、親往美國、作第三次法詣華盛頓、但不能挽回現實之頹勢之事、早於前二次會談即可證明、白宮當局、對二十二日今次會談之目的、為協議抗戰力無謀集結、發表美英共同聲明、此不得不為無中生有不過為掩飾該會談之貧困、而作虛張聲勢官辭、美陸軍部、二十五日發表設置 美陸軍歐洲作戰地帶、其司令官任命艾森豪威加、決定於倫敦設司令部美聯社電、評此措置足證美英共同聲明、又據一般外國方面見解、此為羅斯福邱吉爾會談唯一之成果、且因此除此擬裝第二戰線之展開外別無他也邱吉爾雖拼命作頹勢挽回策但英政界對邱吉爾非難之聲俄然昂揚、二十四日魯伊特等英政界大人物、已提出不信任狀、此不信任問題、堪證為敗戰英國之內紛

十字路

◆日本軍之在南方各地、太平洋印度洋、得到赫赫戰果、德意軍之在德蘇戰線、北非大西洋亦獲得勝利、因而英美之苦惱愈見深刻、英總理邱吉爾三度訪美國、與羅斯福作敗戰會談、據息該會談的最重要點、則為如何補充所喪失的美英船舶問題、英美之船舶喪失比喪失一戰略地點之打擊尤大、所謂船舶問題、乃係可使大局崩壞之重大問題、故最近因船舶喪失狀況、英美殊為狼狽、這是當然的事

◆美國當局之軍事發表皆不能信之者、近來世界各方面都如此定評之、故不能相信美當局之發表、但據中立國方面、由紐約方面所得的情報、及由倫敦方面所得的情報、若檢討最近英美兩國之船舶喪失狀況、即美國自今年一月十四日以來至五月間、共喪失二百七十隻船舶

◆此美國喪失船舶、若以月別之、一月十三隻(半個月)二月三十六隻、三月六十隻、四月五十七隻、五月為八十七隻、喪失數與月俱加其速度而增大、且在大西洋所損失者、太平洋的損失猶不在內、若共計之、更必增大、紐約泰晤士軍事批評家鮑爾溫、言今年上半期以六月為止、聯合國側的輸送船損失、達四百萬噸、以為下半期可減少、却反斯竟逐月增加、且日本軍之在太平洋的活躍更為恐怖者云云而發出警告

◆一方英國之損失更甚最近一年間之船舶損失尚未發表、英國去年初所保有的船舶合比利時、荷蘭、丹麥及其他諸國船舶及新造船共計算之乃為二千百萬噸、但去年春以來、為德意每月擊沉五十萬噸、一時此外擊沈船舶已見減少、今春以來、又越五十萬噸、即英美兩國本年初頭以來每月喪失約百萬噸

◆依建造實狀觀之、英每月為十萬噸、美為每月二十萬噸、每月彼等共建三十萬噸、結果不足為百萬噸、這是英國的專門家言、問題不僅為噸數、英國已將印度洋地中海失掉、為補給本國非到遠洋航海不可、因護送船團、其速力已被制限輸送能力不到平時半分、英美現下總能有二千萬噸船腹、而其能力亦不過為一千萬噸而已

◆又駐美大使哈利法克斯在最近演詞中說「英自身為輸入食糧品軍需資材、每年需要四千萬噸船腹、以現狀言之、不用第三國援助、英自身之存立已迫到危機」云云、又西班牙一新聞云、美英固盛誇武器之生產力、及軍需資材之豐富、但其既被世界海所隔離、亦不過向虛空中揮其老拳而已

船舶喪失逐日增加
美英失色無法應付

哈科佛戰已邁入第三期
德軍挺進赤軍節節後退

【維也納廿九日國通電】綜合莫斯科諸情報、哈科佛方面之赤軍、在德軍猛攻下已不能支持、有逐漸退卻之勢、蓋克比揚斯克地區、齊莫仙哥軍、渡奧斯克爾河撤至、東岸新陣地、在該方面上空一帶、連日雙方空軍出動爆擊、時演空中戰、又該方面作戰中之德軍部隊、在過去十一日間戰鬥、分為以下三步驟

第一期突入法爾齊亞斯克方面粉碎赤軍新陣地是為哈科佛東北方作戰邁入第二期、以多數戰車與重砲、攻擊克比揚斯克突入第三期、強壓伊吉姆東方、於是德軍遂得確保奧斯克爾河陣地、此次作戰終局目標、使齊莫仙哥軍大殲滅、目下正在節々進行中一方塞佛斯托波爾、愈陷於危殆、該市之要塞完全化為廢墟據莫斯科無電廣播、赤星報特派員云、德軍對該市之爆擊、至為猛烈、每日出動飛機一千架中有九百架向塞佛斯托波爾市擲下炸彈、樞軸軍橫斷黑佛納亞灣已告成功、確保到達南岸攻擊該地據點又據某方面情報、塞佛斯托波爾莫斯科間電信聯絡、亦告杜絕云

補充、爆擊黑海要塞、加以砲擊

東部戰線突然進展
俄爾托夫地區捕赤軍三萬

【柏林廿九日國通電】德軍司令部廿四日對東部戰線發表俄爾托夫地區之戰果特別發表如左

本年二月蘇聯軍第二師及第五、十二、第五十九師之一部、於伊黎明湖北方渡凍結之俄爾托夫河、深入德軍攻擊線成功爾來對此林第瓦將軍麾下德軍並德新銳隊、西班牙、荷蘭等之義勇軍部隊、於齊拉大將指揮之德空軍掩護下克服天候土地之惡條件、繼續激戰、數個月舉遮斷敵後方連絡線、使蘇聯軍部隊孤立、徐々壓縮包圍鐵環、廿八日已將此殲滅於此作戰、據現在所接之報告、德軍鹵獲砲六百四十九門、戰車百七十一輛、機關槍二千九百四挺、迫擊砲、自動手槍其他武器資材多數、俘擄三萬二千七百五十九名

德軍各戰線皆占優勢

【柏林廿九日國通電】德軍司令部發表

△東部戰線

一、塞佛斯托波爾東部地區、德羅馬尼亞聯合軍對敵陣地加以猛攻、使其放棄再德空軍、猛炸塞佛斯托波爾要塞東部之敵陣地並飛行場、已收多大戰果

一、德空軍、於費歐德夏東南對聯隊驅逐艦一隻使其命中巨彈

一、奇爾則海峽沿岸之德砲兵隊、砲擊敵輸送船團、使其四散、就中一隻已被擊沈

一、東部戰線南部地區、德意聯合軍對反擊之蘇聯軍、已與英大損害、使其擊退

一、東部戰線中部地區之德步兵部隊、與赤軍已展開白兵戰、已占領敵堡壘百四十八

一、德空軍、在芬蘭灣對敵小型商船數隻加以猛炸、其擊沈或發生火災

一、德空軍、空襲頓河中流之鐵道施設、焚毀停車場

△德英戰線

一、英爆擊機、二十七日夜空襲德國西部更猛炸不來梅、非戰鬥員已有若干死傷者此際德戰鬥機及高射砲、擊墜英機十四架

蘇軍發表戰況

【里斯本廿九日國通電】△蘇聯當局二十八日發表德蘇戰線、似無變化、於塞佛斯托波爾附近之戰鬥依然繼續、蘇聯守備隊繼續過去二十五日間戰鬥德軍為作新兵力及武器之

邱吉爾返英
朝野益不滿

【里斯本廿九日國通電】於朝野彈劾聲中、遄返倫敦之邱吉爾、即時招集戰時內閣々僚關於議會對策、關鳩首協議、據倫敦來電、預定三十日、邱吉爾自身、立下院之壇上、對任命議、作詳細之答辯、邱吉爾、於美中、猶不斷的以電話與本國連絡、以聽取不在中之國內情勢、但對邱吉爾之朝野之不滿、愈深刻化、依此事實豫想恐於下院之答辯演說前向英國民廣播 與羅斯福之會談經過、作景氣之報告、出以與論鎮推之劣策、英國政界、亦注目邱吉爾果將作如何之演說歟、推考四圍之情勢、北非大敗之經緯、以將不能得到詳細報告、消息通之見解、其結果或將即時招來內閣之危機、然而關於設置戰爭指導之強力機構之要望、因下院各派一致支持、是以邱吉爾總理之地位、縱能維持、但彼之照舊兼任國防長、當極困難、此數日之北非戰況若更予英國不利時則議會之空氣、必益惡化

墨西哥不安
無法應付樞軸潛艦

【里斯本廿九日國通電】墨華盛頓之報道稱、美海軍廿七日發表墨西哥國油槽船二隻於船一隻於大西洋岸海上受魚雷攻擊當即沈沒西哥市來電墨西哥政府二十八日發表同國籍之商墨西哥灣又受樞軸潛水艦攻擊沈沒、被擊沈之油槽船、均為意大利船舶於墨西哥某港寄港中、乃被墨西哥政府沒收者也、聞必古市當局已準備對樞軸潛水艦之攻擊、於海岸地帶私用汽車、禁止交通、克爾克市一帶、已施行燈火管制墨西哥、目下舉全土有戰々惴々之勢云

芬蘭司令官
往訪希特拉

【柏林廿九日國通電】德軍司令部二十八日午後發表、芬蘭軍總司令官曼內爾赫姆元帥為答禮希特拉總統之訪問芬蘭、二十七日至總統大本營訪問希特拉總統、於友好的氣氛裡、協議兩國之軍事問題、再同元帥[illegible]新聞高林家長(照片為希特拉)

各關係機關皆積極協力
即將達成目標額十五億
蔡經濟部大臣談儲蓄成果

以聖戰下槍後之心意氣觀之、以十五億為目標之國民儲蓄運動、官民一體、匯全國強力展開、昂揚立此陣頭之國民儲蓄報國熱之蔡經濟部大臣自先躬來、以北滿各地為昂揚宣傳行腳、而赴吉林、關於儲蓄實踐、要請地方各關係機關積極的協力、廿八日午前十一時四分、搭新京驛着列車、歸京、於驛貴賓室、談儲蓄宣傳行腳綜合的感想如左

赴吉林一年之久、此次之目的、關於國債之消化、要求地方官民協力、同時懇併問經濟部所管各機關、對於公債消化、歷廿六、廿七兩日、招待在吉有力者並儲蓄關係者、作種々懇談、要求加一層協力

再於此席上、聽取官民一體協力下、儲蓄實踐、極為順利之感、已如所知、於此數年儲蓄公債之消化國民對於時局認識之徹底極為旺盛、關於本年度之分配、吉林省為八十三萬圓、既已分配完畢、此於領受之際、國民不但未示何等難色、且對進行、頗示協力之態度、此事關於其他全滿各地、亦如同樣以今次吉林所行、余之儲蓄宣傳業已告終、綜此次之全旅行所得、為綜合的結論、全滿各地國民、頗認識時局重大、對於施策全面的協力有非常可賴成感、今照實績分別時、今年度之儲蓄目標、必可完全達之最後對國民之希望已收滿足之成果、加一層熱意、願向儲蓄報國邁進

大日本生產黨解散

重結成一新會

【東京廿九日國通電】自東方會解黨以來、願呆獨存之舊政事結社的大日本生產黨、由廿八日午前九時起、假於九段三會堂舉開全國大會、對於該黨標榜之既成政黨擊滅、共產黨討伐、大陸進出三大綱領、認已暫先達成其使命、除自動的解散後更結成大日本一新會、顧問推戴頭山滿總裁及吉田益三兩氏思想國體再度發

猶有商船中雷沈沒

【里斯本廿九日國通電】據

滬美英外交官等
一行搭船赴昭南

【上海廿九日國通電】與在美日大交換之上海駐在美總領事哈特以下在華美英外交官、宣教師、主要商社支配人並其家族及其他 加拿大墨西哥人等合計六百三十六名、二十九日午前搭碇泊於大和碼頭中之意汽船高地貝爾號、該船午後一時出帆、赴昭南港於該地會合淺間丸、赴南非莫三鼻路之洛林 瑪貴斯國籍別人員如次

美五四九、加拿大二〇、墨西哥一四、巴西一三、英七、巴拿馬五、外二八

重慶對法幣
苦惱應付策

【南京廿九日國通電】據達當地之情報、重慶政權將禁止向日占領地區物資流出敵貨查禁條令及禁運資物資條令撤廢、該對過般所行之向日占領地區撤出[illegible]除之措置及表裡、由失陷地域據以物資補給地日的由此記證外援路線之完全喪失後重慶側如何缺乏物資

駐美英使歸國

【柏林廿九日國通電】據OT通信達到華盛頓情報稱、駐美英大使哈里法克斯、近日歸還英本國、約過西週間再歸於右者、同大使之召還、解任大使之傳說者、此完全為無根據之事實也

瓦尼特使節
已就歸國途

【福岡廿九日國通電】為日泰經濟交涉、而來朝中之泰國經濟使節瓦尼特無任所相一行五名、果成軍責經閣月已就歸國之途次、廿九日朝由東京空路已抵福岡、於當地宿一宵三十日豫定空路歸國

英官憲搜查
鮑斯家宅

【里斯本廿九日國通電】據UP加爾各答電稱、同地英官憲已行搜於德蘭在中之巴斯張德拉鮑斯氏之家宅、同時對於阿薩姆及孟加拉爾州之要人家宅已行搜查

美增徵小型船一千隻

【里斯本廿九日國通電】據美海軍部動員潛水艦之脅威近海之樞軸國潛水艦監視、為緩和小型艦船及其乘組員之資格條件、以從來以上多數之小型船舶、作潛水艦監視用小型船、然此等所徵用船隻外、又徵用一千二百隻、因此除從來徵用之一千二百隻以上近海可及的速施無電兵器及其外之隱消設備、使完成任務

大村鮎川兩總裁

訪東條首相

【東京廿九日國通電】大村滿鐵總裁於廿九日午後二時同鮎川滿業總裁於同三時、均至首相官邸訪東條首相會談完了

瑞丹成立經濟協定

【維也納廿九日國通電】據哈瓦斯通信柏林電、瑞士丹麥兩國政府、曾於哥本哈根繼續行經濟交涉、但最近對於本年下半期協定成立、二十六日簽字

英機襲不來梅

【里斯本廿九日國通電】據倫敦來電稱英空軍省廿八日已發表英空軍編隊、二十七日夜飛於德北西部、空襲不來梅

英最後之補充手段
徵募軍需勞工去服兵役

【里斯本廿九日國通電】英印勞働長二十八日在利物浦對於軍需工場勞働者徵募計畫談稱如左

英國由軍需工業以下之產業、殆提出勞働者、此次國自開戰以來、因兵員之死傷者甚多故最後之手段卒迫至有以軍需工場勞働者徵募兵役之必要、據倫敦來電、伯多不得不由軍需工業、戰爭青少年、送往戰線、戰爭損害全產業人不得不有大規模徵募之覺悟軍需工業方面依竟由女從業員工

智利政府再聲明
嚴守已往中立態度

【布宜諾斯愛烈士廿九日國通電】據聖地亞哥來電、與美洲大陸中、阿根廷均嚴守中立政策之智利政府、二十六日發表如左、再度向中外宣明嚴守中立政策之態度

智利上院、對於要求樞軸國斷絕外交關係之提案、以絕對的多數、業被否決政府對於美大陸遵守忠誠與融和政策刻正努力監視阻止領土並海內、作有害的行為、惟智利們發生新事態之際、智利之現存政策例必變更、對在巴拿馬運河通行中之智利船及由巴拿馬至美洲大陸兩端水域航海中智利貨物船攻擊等、得視為侵害智利利益行為

美國國內情勢展望
各地物價昂騰民不聊生

這一次大東亞戰爭開始後最為緊要且最難知道的、是敵國阿美利加的狀況

從前孫子的兵法、是以知彼為戰勝之秘訣、這一次的戰爭敵國阿美利加是被太平洋和大西洋兩大海包圍着、很不容易接近他、所以很難知道她的詳情、祇能收聽美國的無線電廣播和由中立國阿根廷、葡萄牙、瑞典、瑞士等國聞得情報

這所謂國際諜報戰、是近代戰爭最為緊要的一面、在上一次世界大戰、英國側得勝的一原因、就是得勝於諜報戰

於茲我們、除卻要知道敵國實在的情形、和嚴守秘密不洩於敵方外、同時還要對敵巧妙的宣傳、這裡有些阿美利加的實情、據五月廿日朝刊新聞所載的的富有趣味的記事、這是大戰勃發以來、被扣留於美國內的德意志外交官、在遣還本國的途上、途經葡萄牙首府里斯本、對新聞記者發表最初談話、其中是這樣的說着

「自己所見到的美國人的心情、在戰爭開始之際、是要於四十日間、擊潰日本、但是現在認為日本是第一流國家、在太平洋是比美國還強」

這話是很富有深意的、這就是表示美國人、完全認識不足而捲入了這次大戰、也就是不知道日本的實力、以為日本脆弱無能、以自高身價、傲慢無禮的態度、加入了戰爭、到了現在才覺得日本是一個強大的國家

於是美國人漸々知道美政府是昏憒無能、欺瞞民衆、但是美國政府仍然是隱蔽着敗戰的實況、就是本年三月廿二日羅斯福大總統的廣播也是隱蔽着珍珠灣的大敗、大撒其謊的說道：「美國軍艦祇沉沒三隻」或者說「那時美國大艦隊沒在珍珠灣裡」由此就可看到、美國政府是怎樣的左右為難了

這敗戰的結果、在美國々內所發生的現象、是物資不足和物價騰貴、關於物價騰貴一事德意志外交官談述如左

「物價每日暴漲不已、牛乳漲百分之十四、黃油漲百分之廿七、纖維類漲百分之廿三、平均漲百分之卅至四十」

這是戰爭發生後、僅々五個月間的物價騰貴、不知道今後還要騰貴到什麼地步

近代戰爭、是三方面的戰爭第一是武力戰、第二是經濟戰、第三是思想戰、即宣傳戰是也

英對美毫不置信
一些報載記事竟是謠言

日本潛水艦、砲擊阿留地安列島以後、復於月之七、八兩日、先後奇襲占領該列島中最大之島基斯加、阿茲兩島、消息傳來舉世震驚、蓋該二島均為北美海軍重鎮故也、乃美國當局竟能安自宣傳、謂美國之失去該二島、如九牛之拔一毛無關痛癢、藉以掩飾其醜而推卸敗戰之責任、乃代表輿論、為民喉舌之各報、則大事詰責異口同音謂、阿留地安苟無價值年來何以投款鉅萬、強化軍事施設乎、且軍部聲言對日攻擊之最先端者、厥為阿留地安島而今輕視又何異如鴻毛、豈非顛倒、將以何面對國人云云

對美國此種無稽自欺之宣傳、任何國人均未敢信、才可負有些大義滅親之概

美者即為共同盟國之英國、日前竟於倫敦放送局傲然以嘲諷的嘲笑的意味、毫不客氣向美國各報紙的記事、竟唐無稽、殊難置信、據載日美開戰後、日本遠洋輪損害數、還超過戰前日本之保有量、國民應稽道以此而言、其英國當局之發表既不信於本國復且疑於盟邦、又遑論其他軸心國及中立國？然則美國之所謂發表或語耳、宣傳云乎哉、宣傳者、實不啻公然造謠、詭

復興的泗水市

曾遭一次戰火之泗水市、今已恢復和平氣象、由其街市觀之、而荷蘭之色彩、已漸次絕滅、即市街商店之看板、交通之標識、均已顯現日本之色彩、即所謂目之交通信號機、業已標識「進」「止」之日本語(照片即泗水之交通信號機與交通)

風雨之夜 (59)

趙恂九作 裴文中畫

(禁止轉載上映)

第七回 獨別重相會明[illegible] 破鏡再圓[illegible]

袁夢春先走下車去、讓葛笑雲給汽車錢、而葛笑雲知道袁夢春手中困難、早將錢握於手中、她將車錢開發後、便一同走入旅館裡去

葛笑雲和袁夢春走到二樓一號房間裡後、便先坐在椅子上、向床上看了一看、見床上有一床被和一個粗布枕頭、又轉首向桌上望了一望、見桌上僅有一把白瓷帶紅花的茶壺和兩個茶碗、更向床底下看了一看、一點東西沒有、牆壁上更沒掛何等衣服、她看完後、又對低着頭坐在床上的袁夢春看了一下

他倆也挺奇怪、本來預備到旅館裡後、敘々過去、現在或將來的事、可是現在明明是坐在無第三者存在的房間裡、而竟一句話說不出來了、兩個人都在沈默着

葛笑雲見滿屋裡空空如也、除了旅館裡的物件外、袁夢春沒有一件旅行用的東西、甚而連個提包或包裹都沒有、再轉看袁夢春的身上、僅有一件敞着扣的半舊的灰色夾外套、和裡邊的一身沾了兩塊油漬的青色西服、而那件外套、還是前年她在P埠給他買的呢！袁夢春的那兩個臉腮、已都窪下去了、再看他腳上的靴子、右腳上的那隻皮靴前頭、已經折了一道口子打一個補丁、左腳那隻前邊的底、似乎要掉下的樣子、她看袁夢春這種狼狽不堪的樣子和想起當初的袁夢春對自己的那種好處、她的淚珠、竟不由得由兩只像水晶般的眼睛裡流了出來

她不敢抬頭看袁夢春了、她急忙低下頭轉過臉去、偷着拭淚、而她的這個拭淚的舉動、已被袁夢春看見了、乃慘笑着說：

「笑雲！你又在悲傷什麼？你怎麼還像以前那樣孩子氣般的好哭嗎？」他說着不知為什麼他也流下幾滴淚來

「……」袁夢春這一說、葛笑雲更覺着悲從中來一句話也說不出、竟出聲的啜泣起來、祇見她的眼淚好像斷線珠子般的向下直滾、她的兩只肩膀、也衝動起來

「笑雲！你……你不能這樣哭」袁夢春的咽喉也像硬般的不自由了、他說這句話後、便走到葛笑雲跟前、搖撼着她那低垂着的頭說：

「你不必悲……悲傷、我們今天……今天見……見面應當好好的談談！」

「……」葛笑雲仍然說不出話來、祇在衝動着雙肩在啜泣着

「笑雲！」袁夢春又把葛笑雲的頭推了一下安慰着說：

「我們倆的過去和現在、都是我們的命該如此、我不能怨你、你也不能怨我、我們倆都要怨自己的命好了」

「……」葛笑雲被袁夢春這樣一說——不但不責自己的過錯、反而來安慰自己、她因為感激、哭泣得更烈害起來、她一句話沒說、忽然站起、一頭撲到床上去、竟伏在床上將臉埋起來哭起來了、袁夢春也當即走去立在床前對葛笑雲又說：

「我看你的信後、一切我都明白了、你能這樣為我將來打算、我祇有感激你對我的熱誠、我知道你是不得已——不知我流泊到哪兒去了、你才回來家和周某人結婚你信上的話、我很相信、我決不疑心你是對我說謊

「我還是和從前一樣、便對你不忠誠、是你的忠實信徒、決不能因你和別人結婚、便該對你不忠誠、你的信上說：人之生存不能僅靠精神、物質也同樣的必須

京城 都藥房淋藥

好評嘖々…… 世界独特的神効秘藥

◎本藥為予防花柳病絕妙之聖藥

◎試藥 貳圓 ◎半劑 四圓 ◎一劑 八圓

主治効能：男子急慢性淋疾一切 女子赤白帶下症(冷症) 睪丸炎・攝護腺炎・膀胱炎 淋毒性關節炎・軟性下疳 橫痃・第四性病 化膿性腫物一切

◎本藥並無代用品

合資會社 都藥房 全滿各地 到處藥店均有代售

罹患數年的淋病赤白帶下症 一劑八圓即足 ◎百發百中 ◎保能斷根 ◎永不再犯 男女患者諸位 請速購服以期早登彼岸

虎骨花蛇藥酒

本藥酒功能通經活絡開竅止痛培元固本補氣養血主治半身不遂腰腿疼痛口眼歪邪四肢麻木肝胃氣痛小腸疝氣陰虛腎寒及婦女經冷赤白帶下等症每瓶五元外埠函購另加郵費及木箱費八角

頭痛藥 專治偏正頭痛各神經痛及暈眩更能消除鴉片癮者體內之積毒每袋五角每打伍元四角函購每次加郵費二角

專治胃腹寒[illegible]宮冷經痛帶[illegible]每張壹元函購另加郵費二角

福順堂 本堂開設奉天大什字街西南關

死人搬家 死人同[illegible]

通信教授 白話[illegible] 今值本會創辦之[illegible] 現已出版此後入會 章函索時可附郵[illegible] 函箱第八四號駐[illegible] 信地址須詳細寫[illegible]

電話 高價收買 薄利多賣 並代月付販賣 勝津町十五 乃村電話店 電(3)一九七〇番

北京星卜命相 神算雲遊奇子 大特色

機會來了？君你不是有不可解決的事嗎 快去問？神相亞希夷就可以圓滿的解決了 神相亞希夷 大東旅社二樓上

命相特色 新到相士 神靈子 寓現 保險決疑社

神相鐵口 預言家靈驗無比 現寓新大街北頭 裕豐旅館樓上

鳴謝 佛法治愈 傷寒急狀 (2)

金剛三昧法水 能治一千四百餘症 (3)

決戰下 鍛鍊國民體格
建國體操會即開始
不分男女老幼皆應參加

【新京】爲鍛鍊全國民體質康健發揚建國精神。本年度定自七月一日起至同月三十一日止實施之「第五次全滿建國體操會」其開始期已迫在眉睫。茲首都方面。已由協和會首都本部對本屆建國體操會實施要領用文書發送各分會。鄰組則利用鄰組回覽板週知矣。當茲決戰體制下。槍後國民練成健康之體格至爲必要。故當局號希全市各鄰組。屆時不論男女老幼。皆要聽無線電放送之口令一齊參加（每晨六時半開始）俾養成槍後身體良好之國民共同向大東亞共榮圈建設途上挺身邁進是所要望云

出席東滿體育大會
間島省選手首途

【延吉】廿八日在佳木斯擧開之東滿四省綜合體育大會出場之間島省代表團決定如左。廿六日已就壯途矣
△團長佐中秋良。副團長吉富幹人。總務部長矢野七郎總監督梅澤慶三郎
△選手卓球＝崔巍漢（監督）金澤秀雄（主將）松原敏夫廣川潤根。金井泉。洪範△陸上＝梅澤慶三郎（監督）清原章潤（主將）福田他三郎。原園鍾三。安岡錫。金林。朱本舜。金應律。金田東浩。劉榮更。平沼俊△足球＝朝森鳴一（監督）木下守。金山嶽。方正極。新井龍吉楊松國。高松治權。結城翰淑。松島松林。江村奎夾。崔貴男。姜享奎△籃球＝梁河（監督）王鐵頤國鄉。祝守業。吳長。孫繼禮。王澤清。王選△排球＝吉年田政善（監督）林龍馬。丸山猛夫。吉田鶴吉田村光岸。日野貞男山形貞信。自雲橋。高木陸一。石川鐵一郎△庭球＝大原哲石（主將）金鳳梧鶴田嚴。盧浩。富山治。木村茂△野球＝金谷文夫（監督）五味榮太（主將）裵學仁。島野泰雄。岩村榮。吉川時男。岩波芳男間島光雄。飯塚勝敏。金山泰變。宮本正剛。青木鮮昌。關賢太郎。金山泰煥。大澤孝一△弓道＝藤井彥造（主將）小島留作新如猛。德實。山下昇。宮厚弘△角道＝藤尾映次（主將）濱口武一。田中長四郎。笹木幸三郎。岩崎一郎△銃劍道＝吉田房次郎（主將）城越治。草野光重。高橋登。立崎夫吉△劍道＝山崎又雄（監督）奧山操。神谷利年。富田三郎。岩本孝一。川口春一△柔道＝三浦藤一郎（主將）池田善代次。松本權三。高見澤。廣瀨德次

協和懇談會會議經過記

【德惠】本街協和分會。每屆月之廿五日。主催協和官民懇談會一次。六月份者。於昨廿五日午後二時。在協和會館開會參加者。縣公署。稅捐局。專賣局。商工會。街公所。警察署。各區長。組合道德會等由分會長致開會詞。資詢各方意見後。由當署長謂今天出席者多半區組長等。故拜託各位鄰事。希望回去的時候向民衆詳細說々。昨天防空演習對消防工作。一般人多半傍觀主義。這是不合理的。再對燈火管制設備。多不完善。請改善之。又某區長問更夫下月還用否。當署長答。更夫對防火防盜之工作。頗有補助。當不必停止。某組合長問。自働車之舊的可否不起車牌子。署當長答。洋車之新舊不論。均須起牌子。警方檢察車體好歹。有無危險酌予發給車牌子。又某組合長問現移來之住戶。多無戶口。而請求者。近亦得要領。分會長答。審判官未到差。如到時則此項請求即解決矣。時至午後三時半閉會云

粮業組合結成

【德惠】本街粮業組合。於六月十六日結成。其組合長加藤雄屋（係加藤商店）副組合長張錫侯（福裕和燒鍋）理事爲韓景和（益茂合）廣瀨香一郎（三泰棧）安生惠壽（日清棧）李恩波（廣和祥）監事爲森崎傑（康德棧）張聖裔（中大粮棧）其他職員尚未發表

神域奉仕工作完遂
第二期生退所式

【新京】慶祝建國十周年之記念行事。建國忠靈廟奉仕。由地方榮譽派遣之選拔者。前於十九日入所。在炎天下而開始奉公隊之作業。第二期生退所式。於首都協和會館二十六日午前九時。由中央本部長代理水上總務科長馬驤異處長及協和會中央本部側。並總監部側片倉第三部長。其他多數參列之下擧行。式次國民儀禮之後。有馬驤異處長之致辭。水上總務科長對隊員一同之訓辭。並授與感謝狀。由驤異處長授與褒賞狀。繼有各省派遣二百名之代表錦州縣筱原友吉並李春甲兩氏之答辭之後在萬歲三唱中午前十時終了再式終了後。各省代表由於依中央本部之慰勞。而行觀光見學市內云

昂揚警官之精神
實行紙畫劇之技術講習

治安部警務司從前由廿三個條。作成制定公布之警察教養大綱。於時局下明確警察教養之目的。同時爲期根本的刷新大東亞戰下我國警察使命之完遂。更以紙畫劇試行啓蒙教養。因此乃由三江。牡丹江東安。間島。北安。黑河。通化各省。各招集三名警尉補級之日。滿。蒙系警察官赴中央自廿二日起。歷一週間。在新京地方警察學校教授紙畫劇之技術講習。修業之後。即歸任各省。以使其時局認識徹底與警察精神之昂揚（照片爲教授警察官之紙畫劇）

司法紀念日 擧開講演會

【撫順】七月一日爲全滿一齊實施之司法紀念日。撫順地方法院檢察廳爲使市民有法律常識。並了解司法之意義。而開催司法講演會。於七月一日午後六時。在新撫順女子國民高等學校禮堂。由法院長湯家民檢察廳長榮及新。與各審判官及檢察官等之講演。關於司法之一切事項。除邀各機關派員參加外。並希市民屆時踴躍參加聽講云

表現愛勞精神
縣公署職員勤勞奉仕

【五常】縣公署於月之二十六日朝會後。乃由萬應務科長指揮。全體職員。在縣內外爲鋤草及大掃除之勤勞奉仕。約一小時間。始行完了。似此頗能表現愛勞之精神。足爲一般民衆之典型云

省次長蒞農 查閱縣政

【農安】本縣縣長李國昌君到任未及二日。有飯澤省次長携隨員四人來農。檢閱縣政。已於本月二十四日上午九時三十分。乘京白線早車抵農安驛。縣方擧行歡迎式。一、縣長副縣長各科股長街長及警佐以下各機關首領在停車場前排列歡迎。二、其他均在停車場方面侍候。以擧手禮答謝歡迎者。旋即驅車赴縣公署。稍事休息。始到縣長公廳。行各科股長警佐長及各機關首領申告式。完畢即開始檢閱行事云

捕鼠彩票 得仲號碼

【通遼】本縣警務科保安股爲謀百斯篤徹底撲滅起見。乃將媒介可惡之鼠。擬行悉數殲滅之。惟恐縣民多不盡力實施。故有彩票之發行。以鼓勵縣民踴躍捕鼠。務使滅絕。俾百斯篤之不再發生。第一回已發行彩票一萬枚。凡捕鼠一頭者。與一彩票。刻已於二十三日在縣長室開彩。中彩番號如下。一等一本五五〇〇彩金一百圓。二等二本。四三一九。六八六九。本五〇圓。三等三本。五九六四。六六八五。五八本三〇圓。四等四本。七一五。九七〇八。六四四二。六本。八四三。每本二〇圓。五等五本。八九七一。七七。二六三一。七二七五。四八七八。每本一〇圓。上記中彩者速通知通遼警察署向公署請領可也

南科長近赴任

【通遼】縣署行政科長南庭福氏。此次奉令榮轉三江省鶴立縣長。日前赴京中央接洽歸遼後。當將經手事務清理結束旋即電致鶴立縣署。以本人定於七月一日。由通起身赴三江省謁見省當局後。決定五日到任之預定云

祈雨運動普遍展開
至誠所感沛降者頗多
近日雲影徘徊天有雨意

通化 於廿三日。省長及省次長。市長以下各機關首領。率閣市官民兩萬餘衆。祈禱甘霖。赤誠之意。蒼天可表。俗云。心誠則靈。實屬不謬。次長即陰雲密佈。九時許細雨紛霏而降。迨至午後三時四十分鐘。雨量極大。至晚發稿時仍未歇止。眞所謂好雨知時。萬民歡幸軍官民咸歌大有。皆謂今歲秋收定卜豐年云

主事等。共同主催由十九日起三日間實施官民一體祈雨大祭。午前七時在關帝廟盛大擧行。各機關各團體各校師生以及商賈農民熱烈參加。全體齊集畢首由本部長代理杜科長領導向神像叩拜次即上香。讀表文。誦經。並鳴祈禱炮。三發全體跪禱後。赴涼水泉等處取水。

水。國泰民安。虔誠祈雨。家家供俸行雨龍王之神位。協力贊助。自民衆會場出發至龍王廟等處拜跪祈雨。以期獸佑早降甘霖。俾確保食糧。並擬於降雨後普修廟堂。塑畫金身。擇吉開光演戲三日。以答神庥。想必能邀天心。作油然之雲。施沛然之法雨以慰長民心而安民生云

蓋平 本邑紅卍字會。近因天時亢旱。不見甘霖下降。以致四鄉各屯田苗形將枯槁。農民望雨情切並接新京總會訓文令全滿各院共集善靈。同作祈禱。希望早降甘雨。以故該會於古曆五月初九日起。集聚修人每日午前午後恭誦眞經。凡十日間。俾甘霖早降。以慰農民之渴望云

建昌 本旗自客冬雪量鮮少本年六月夏半未降甘霖屈指四旬。旱象已徵。協和會喀喇沁左旗本部鑑於天氣之亢旱。田苗將枯槁哀黎庶之無告。心惶々而震駭。乃由加倉井寬事務長與久田參事官及大井興農合作社

由協和會于指導班長指揮之下將羅鼓樂前導。共擧龍王神像魚貫而行。參加者咸戴各光頭戴柳條帽。赤足無鞋。足見其至誠也。並由警察張署長率同各禮營家之率經祈禱當時雖萬里無雲熱風撲面。詎意至第四日竟油然作雲而沛然降雨矣。時非誠心所感甘霖下降也。於是商賈集於市。農夫歌於野。全旗歸歡皆大歡喜。不日必演劇而酬神相變矣

東豐 本縣當局以入夏以來天久不雨。火傘高張旱魃肆虐。縣民之渴望甘霖情切雲霓。自六月廿四日起至六月廿六日亘三日間擧行祈雨大會。由縣長率領各科股長及閣邑民衆。頭戴柳圈手持小旗。上書風調雨順

紅旗街 省。縣。鄉。鎮。多施祈雨之舉。故各本街援例。亦遂行二日。月之二十五日。午後二時許。雷聲隆々。天氣油然作雲。沛然降雨。亘二時許始止。入夜又降數時翌日午間。則天氣晴朗。禾苗欣々向榮。農民咸呼好雨應時秋成有望。豐收之預兆云

撫順 市當局鑒於天久不雨。亢旱已極。官民俱爲憂慮。乃舊曆五月十三之佳節。雖天陰仍未降雨。市公署定於六月二十七日午後一時。在撫順神社擧行祈雨祭。參加團體。有各機關。各區及農林關係者。前往神社

昌圖 本縣自春耕後雖落雨數次。均是小雨並未透濕。去夏來天氣炎熱。當局關心農產物之增殖。於六月二十五日由縣公署協和會主催祈雨大會。搭集昌圖城街民衆七百餘名。手持小旗頭帶柳圈。在龍王神位前（圖岳廟內）跪倒號佛。以求甘霖之沛降。並由縣公署協和會派員率領民衆。抬龍轎赴各街巷駟宇祈禱各戶門首。均供奉龍王牌位想神上有靈。定能沛降甘霖以慰農望云

首聯提出議案決定
分爲四部共計廿六件

【新京】協和會首都聯合協議會已定自七月廿八日起亘四日間。在白菊國民學校擧行茲關於首聯提出議案。於廿五日擧開首都本部委員會審議結果。各地區協議會提出之六十四件議案。統合整理爲廿六件。於此廿六件議案中。決定九件提出本會議。其餘之件盡爲文書處理。又本年度首聯提出之協議案。係關於建國精神之昂揚。與集結官民總力遂行國策之圓滑運用。及物資配給問題。農村振興等爲重點。茲誌首聯提出廿六件議案如左

△第一部 關於建國精神顯揚議案
一、國民精神之自覺作興徹底之件
二、協和會運動强化之件
三、首都協和圖書館設立之件
四、協和雜誌發行之件
五、職域奉公能率增進之件
六、子弟教育之件
七、保健衛生之件

△第二部 關於民族協和實現議案
八、官廳事務簡捷化之件
九、國策決定民間關係機關積極活用之件
十、民族協和徹底之件
十一、地球徑度甚線位是正之件
十二、商工會。勞務興國會。鑛工技術員協會等會員相互連絡緊密之件
十三、不良少年防止法制定之件
十四、休日及執務時間改正之件
十五、下級官公吏生活決定之件

△第三部 關於國民勤員完徹議案
十六、機關檢查終了後捆包正確化要望之件
十七、家庭防護普及訓練實施之件
十八、市政之發展要望之件
十九、郵政局設置之件

△第四部 關於國民生活向上議案
二十、重要物資配給機構確立與配給圓滑化之件
二十一、住宅對策確立之件
二十二、興農增產報國運動件
二十三、中小商工業者轉失業對策之件
二十四、農產物價格與勞賃調整之件
二十五、離農者都市流入防止之件
二十六、國旗製造販賣國營制之件

期街村育成實現
施行現地指導監督

【遼陽】縣署行政科。爲使街村事務運營之徹底。諸般行政之滲透。並國策事業之完遂起見。關於本年度應施行現地指導監督。除已著手實施外。茲將實現。由縣四十街村規定辦法分誌如左

一、實施地域。全縣四十街村以警察署管轄區域爲標準劃爲九區。分區指導監督

二、組織辦法。關於行政科街村股。設置指導班長各一名。指分班長副班長各一名。指導監督官若干名

三、地域分擔。指導監督官。承班長之命。於担當區域監督之。每區域以二名爲原則。以輪流分別施之

四、報告考查。每於監督指導歸縣後。須將監督指導情形報班長。再行呈報縣長查核之

全滿武道會 擧開役員會

【撫順】滿洲帝國武道會撫順支部。因康德九年度全滿都市對抗角道大會將於七月二十六日開催。該支部乃於六月二十五日午後二時。在市公署會議室招開役員會。協議各種事項

析木城戲場開演

【海城】縣境析木城地方。乃海界名鎮也。現爲期興盛地面計。經該地住民萬墨林之提倡。請准縣方。設立戲場。刻已邀到名角。搭棚開演。聞營業甚佳云

各村設壇祈雨

【遼陽】縣下各屯鄉民。近以天旱不雨。對於農產物生植大受影響。現聞張台村羅大台屯。通合各屯。於本月二十二日。設壇祈雨五日天公有靈或能即沛甘霖。以慰農民渴望之殷云

趙警局長蒞任 訪問各界致詞

【奉天】新任奉天市警察局長趙仲達氏（前濱江省鑒城縣長）於本月廿二日上午八時五十一分列車抵奉。由小田副局長各正副署長。各科長。以及各機關歡迎中下車。首至奉天神社。奉天忠靈塔參拜。即赴警察局登廳視事。對局下警官作初度訓示後。而赴市公署省公署等機關。致新任之訪問云

西安道德分會 成績愈見進步

【西安】本縣道德分會。爲提倡國民道德。推廣教化事業所以日前開催時局講演通常大會。特煩新京道德總會教講員入。高總裁。及講演主任楊國鈞等。又由四平省道德總分會教請理事長李振賢。及總育部長。羅主任等。不辭炎熱天氣諄諄宣講。發揚東方道德之眞諦。於是聽者皆貫於腦海之中。皆有心得。皆稱贊不已眞大講演家也。近日以來西安道德分會轟風愈起。聽道之人仍即踴躍。足見道德會成績愈見進步云

六市勞務科長會議
討論勞工工資統制規則

【奉天】爲謀勞働力之增强而達成產業增產使命計。於本月廿六日午前九時。在勞務興國會會議室。擧開奉天省下六市勞務科長會議。由省勞務科長以下各關係者出席。共同協議關於勞工工資統制規則細則之件。關於都市勞務者募集之件。以及其他關係各事項云

國防道路奉公隊、幹部會議

【遼陽】交通部國道路建設事務所。同奉天省本部實踐主催之下。於本月二十四日在遼陽平商業學校。於午前十時召開奉公隊幹部會議。其協議各事項如左

△協議事項
（一）醫療施設。並傳染病預防對策（二）糧穀配給計劃辦法（三）食糧。配給量適正辦法（四）燃料野菜小麥粉等配給隊員對慰問（五）井水淨化設備（六）（七）運賃計算（八）各工事務所連絡

△指示事項
（一）奉公隊日報提出（二）貸與品保管選（三）物品領受責任者確立（四）入退院手續（五）烟草砂糖之配給（六）野菜之配給（七）大汽車連絡（八）文書的屬市縣中隊名明記之件

興農部大臣蒞海

【海城】興農部大臣于靜遠及於月之二十五日。午前十時由遼陽來海。由縣長以下全員。及各機關法團。市民學生。並站歡迎者。不下三千餘人。抵海後即至縣公署。視察政況。旋又乘自動車。去大甲村。視察自興村設施情形。當下榻於大東旅館。聞擬轉途赴蓋云

奉市安民街火警

【奉天】北陵區安民街二段爲古物商雲集之所。不料於本月廿二日晨。當深夜中。於不明原因裡。由五十八號起火。彼時因在夜間及房屋多爲木板建造之故。而行延及鄰舍。後經消防擧赴到現場。努力施救。始行撲滅。結果由五十八號燒至六十八號。被害者爲樂家館。美德成等屑物商五十戶房屋約百間以上。損失甚鉅。皇姑署目下正調查起火原因及損失數量中云

獎勵治運出力人員
省署電令各道查報

【唐山】河北省公署。以第四次治安强化運動。已屆期滿所省推進狀況治運之各縣市公署奉省異常努力。刻省署方面。爲獎勵辦理此次治運成績優良各縣市出力人員。籌策將來起見。特電令各道尹及冀渤特區行政公署。就所轄各縣市機察辦理經過情形。嚴加考核並與當地關係機關聯絡。擇優列擧。凡爲確有相當效果。或績卓著者。將其經過事實列具清冊。代電報省。以憑核核各獎五百圓以資鼓勵云

音樂教員講習會擧行畢業式

【唐山】新民會唐山市總會爲加强本市各公私立中小學校音樂教員。教學本能起見。特擧辦音樂講習會。全體學員五十二名自五月二十日起始講習。諸學員在坐修教授等悉心指導之下。收獲良多。截至昨日已講習終了。廿五日下午四時隆重擧行畢業式云

寶坻縣書記及警隊公役增餉

【蘆台】寶坻縣趙知事。鑒於該縣百物價高。所有各警隊及公務人員新餉低微。個人生活維持尚感困難。仰事俯畜尤難顧及。茲爲安定生活。激勵士兵及下級職員警務從公計時定書記。事務員。士兵每名增餉十圓。公役每名十二圓。藉以提高待遇。現已飭財政科追加預算。報由省道各署核准云

郵政有獎儲金 儲戶踴躍儲款

【烟台】烟市郵政局。自五月十六日起。開始辦理第二期郵政有獎儲金以來。儲金者極爲踴躍現已達數百戶。同時一般市民。因距第二期開獎。日期不遠故迫日來。前往交款儲存者益爲衆多云

開全縣鄉長會

【蘆台】寶坻縣知事趙汝笙氏。自涖任以來。對於全縣應興應革事宜。博訪周諮。勵精圖治。茲爲督飭鄉政起見。於六月十五日午後二時召開全縣各大鄉鄉長會議。是日準時開會。首由縣知事說明此次開會之意義。繼由民。財。建。教。各科及警所。指示頗詳。各鄉長臨時動議案件均已解決。至午後六時許始行散會云

寶坻續修縣誌

【蘆台】寶坻縣趙知事鑒於寶坻縣誌。二百年來迄未續修關於地方政治經濟。文化及忠孝節烈事項。多遐淡失傳。亟需可惜。爰於六月十六日下午二時。召集全縣品學兼優縉紳三十餘名開會。商討續修辦法。結果組織成立縣誌續修委員會。委員長以縣知事兼任。副委員長以道下首席參事兼任。委員爲張瘦遠。李鑿播等五十八人。及各科々長秘書各縣立小學校長等共七十餘名。並設有總務。調查。編輯。審校對各組。總纂一席。正物色富有學識者担任。並定於七月十日爲成立日期。預料於半年內即可續修完竣云

商會派葉憫生 出席省經濟會

【烟台】烟市商會。頃准山東省經濟懇談會華北本部函開該部定於本月二十六日在濟南召第三次會議。屆時出席等情。鄉會長以公務繁忙。不克親自出席。特派商會常務董事葉憫生。代表赴省。已函覆該會查照云

津大東亞博覽會
向冀東道征集展覽品

【唐山】爲宣揚大東亞戰爭之眞意及戰果。並使一般民衆認識東亞共榮圈內華北地位與使命之重要性起見。大東亞博覽會將繼北京之後。訂於本年八月一日至三十一日在天津北寧花園揭幕。由華北宣傳聯盟天津支部主辦之。各中日機關團體贊助後援。茲以會期在邇。各項展覽品亟待征集。市總會轉飭所屬各縣 [illegible] 月廿五日以前彙齊轉送云

理髮館不衛生 予以休業處分

【唐山】本市市長于文成氏對於民衆健康。夙極關懷。凡與民衆發生直接接觸營業之各種營業。衛生事項之整飭不遺餘力。曾制定管理規則多種頒發遵行。並隨時派員抽查以妨玩忽。施行以來收効甚偉 [illegible] 警察所選派幹員多名。首先嚴查各理髮業。先後查得違返管理理髮業衛生暫行規則者四處。計便宜街三順理髮所。新立街新中國理髮所。及福順理髮所。南市街山記理髮所。或消毒設備不完善。或匠人不帶口罩圍裾。當局以該商等玩忽功令。影響民衆衛生。殊堪痛恨。業經依行政處分。各令停止營業七日以示儆戒云

興亞五年紀念 籌備擴大慶祝

【唐山】所謂成爲大東亞解放戰導因之七月七日興亞紀念日。轉瞬又屆五週年矣。本市各機關爲紀念此意義深遠之日。將展開擴大慶祝週間。自七月一日至八日止。其各行事。各機關刻正着手擬定計劃中云

防疫注射成績 三日三萬三千

【烟台】烟市防疫委員會。自於本月十七日。開始預防注射以來。日華雙方人士。均皆 [illegible] 勤注射人數。愈益增加。是日芝罘防疫委員會秋田先生。及衛生事務所所長。警察所李股長。楊懷長等。均於是日午後二時。巡視各注射處。及游動注射班。各處工作。皆極緊張。二十二日一日間。注射男女連前累計爲三萬三千七百七十拾名。較上年第三日。增六千餘人。足見市民對防疫。已有深切認識云

訓練各縣市保甲長
冀省制定綱要通令實施

【唐山】河北省公署。爲充實自衛力量。安定閭閻。在吳省長領導之下。對於保甲指導之推進。不遺餘力。全省截至現在止。編成六〇四三聯保。三五九一八保。三五八八七一甲。已結成堅固之民共長城。同時並制定保甲長訓練綱要。通飭各縣市實施訓練。今後在保甲方面。必能發揮偉大之自衛力量。其成果殊堪期待云

寧河中學校 招考新生

【蘆台】河北省立寧河中學校以三十一年度即將開始爲擴充班級及使人數增加起見本年度決大批招考新生。計初 [illegible] 定於七月七八兩日分別在蘆台本校唐山中學分別擧行云

知事酬勞警兵

【蘆台】查四次治運已經終了。寶坻趙知事鑒於在此治運期內。各科室職員。警隊。官兵夙夜匪懈。下鄉實地宣傳擧捕共匪。地方治安確立。不無微勞。乘端陽節期。特備有大批活豬肉。賞賜各職員。及警隊官兵以示酬勞而資鼓勵云

對助產士講授 產科知識技術

【厚和】厚和市公署厚和醫察局。在官立厚和醫院共同創立之助產士講習所。第一期 [illegible] 實習。所爲方期各學員將來服務社會。可以收到美譽計。特由各講師於實習中。對其講授產科應有之知識與技術。以使其學術益臻完善云

厚和市公署 征收衛生費

【厚和】厚和市公署。爲發展本市衛生事業。以謀民衆之福益。而資公共衛生之確立公共清潔之完成。故規定自本年起。對民衆開始征收衛生費凡在本市居住者。均行一律征收之。茲又屆本年上年度衛生費征收之期。特派員分向居民征收云

詐欺犯處徒刑一年

【烟台】權炳文。四十二歲福山人。無職業。於本年舊歷四月初四日上午十時。夥同在逃之王志潤者。在本市所西關頭條胡同。冒充某機關秘探。檢查行人。適有許金惠者。担豆油二十餘斤經過。權等以爲有機可乘。遂指稱許之豆油。係竊盜而來。須帶機關懲辦。以想恐嚇。許見攔之下。遂出日權又偕王至許之住所勸索。權某當被警察捕獲。而王竟潛逃。警署將該犯移送法院。偵查起訴後。日昨業經民庭徐推事。審理終結。判決主文如下「權炳文意圖爲自己不法之所有。共同以恐嚇。使人將本人之物交付。處有期徒刑一年」云

入夏亢旱 秋禾枯槁

【烟台】本市自入夏以來。氣候枯燥。亢陽肆虐雖在初暑而熱度甚高。華氏表達至八九十度。市內附近郊野。各農作物。經酷旱多現枯萎。小麥雖已登場。但收穫量尚不及往年之半。其他秋禾。苗不及尺。枝葉萎垂。情將枯槁。一般農民。莫不憂形於色云

高商改爲高中

【蘆台】河北省立寧河中學校內之高級商業職業專科。茲奉省令自民國三十一年度第一學期起。改爲高中制。而其 [illegible]

蘆台鎮各小學 暑假後均合併

【蘆台】寧河縣公署自實施大鄉校制度以來所有各區小學校均合爲一。蘆台鎮當然不能例外。茲悉該鎮之第一、二、三、四、五小學於暑假後均合併云

塘沽組織宣傳班

【蘆台】據塘沽消息。塘大各區聯保部爲喚醒商民。以期從速協力完成大東亞聖戰起見。特由各區聯保各保甲部組織民間宣傳班。實施徹底宣傳。該宣傳班昨已由各區聯保自行組織。已開始向民間宣傳展開熱烈講演云

遵化加强警備力

【蘆台】遵化縣知事。爲謀警備實行之强化。及增進幹部技能起見。特組織警備幹部訓練所。抽調各中小隊之隊兵。[illegible]

注意　外埠郵批郵寄十郵星期簡命分寄號章

明衛民初命理精著　人物誌　滿天髓　紫微斗數

隆中策

（寓大連奧町中央俄國飯店樓上四號室談命兩元）

中華棧

總號大連市奧町七二番地
新社常陸町三三番地

旅館　房屋寬濶潔淨旅客舒適
通關　海陸運送通關代辦
運輸　手續敏捷取費低廉
代理　滿洲火災海上保險株式會社特約代理店及一般雜貨代客買賣貨物

電話　奧町　旅客部　運輸部　經理部　旅館部　船細部　[illegible]

奉天省許可濟

瘧疾斷根聖藥　**殺瘧精**

瘧疾因爲什麼？要屢好屢犯呢！

本藥是撲滅瘧疾病原菌最有强力的、爲空前未有的瘧疾去根妙藥、爲解除屢好屢犯痛苦的仙丹、不論新久瘧疾、三付斷根、永不再犯、一袋五角、函購即寄

歡迎代理每次買五十袋以上即認爲代理者、待遇特別優厚、代理簡章函索即寄、藥款代金引換零買見款寄藥

總製藥場　**德善堂**　撫順市中和馬路三丁目

（各大商埠均有代理）

感冒頭痛

頭痛・頭重・眩暈之時
神經痛・腰痛・肩痛之時
感冒・結核性發熱之時

服用少量（一次兩片）舒服靈以後，得奏强力鎭痛解熱作用而立見効果。又此劑藥性極爲緩和，並無損害胃腸或減退食慾之虞，故於諸種頭痛感冒藥中獲有最高榮譽。

【包裝】四片　八片　二十片　五十片　100片

各大藥房　均有經售

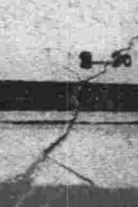

舒服靈

（ソーボリン）

淚痕集(九)

夢雲

淚痕集綢竟誌吾餘哀時壬午蒲節過三日靈逝世七週年也

(一)
千行熱淚百篇詩、萬死哭君總不辭、爲問夜台知我否、莫徒單調苦相思

(二)
去日多愁每告君、轉無佳訊快聽聞、今時羞訴窮模樣、便以剛強答督云

(三)
學得佛家事總空、無邊妙論亦難通、不如放膽成直撞、得失休咎夠寒窮

(四)
憑君去後性多移、不爲風流爲白痴、妄信消極齊物論、年年歲歲只安時

(五)
離緣心頭壓重鉛、幾回拂拭總難遷、行年已盡二十五、恨海依然尚未塡

(六)
刼復宛在是遺鉈、室邇何堪人竟遐、離與韶光同逆轉、與君論海看流霞

(七)
壯歲雖言才盡颺、奈何清恨鎖眉梢、頻年兀兀如痴傻、刻骨心總念阿嬌

(八)
此身只是不如人、湖海茫々感戰塵、束手難言飛睿事、徒看與地幾番新

(九)
去日聰明不可留、可憐早熟反成憂、無端錯被青娥愛、惹得終生感不休

(十)
而今憂患只餘生、且步迢遙未盡程、臨尾人天寄一語、惟將努力報深恩

小說作法之研究

胡九

(三十二)

如魯迅氏的「狂人日記」便是用這種體裁所寫的小說、其他如坊間所賣的「蕙芳日記」或「相思日記」等雖不能登諸大雅之堂、但也是日記體裁小說的一種

日記式小說、也是與「自我小說」或「書簡體小說」相同、都是一元的描寫、同樣有長處也有短處

(四)第三人稱的一元描寫

這是以「他或她」等第三人稱的形式所寫的小說

二、多元的觀點

多元的描寫、是不將觀點置在一人或一個場所之中乃是有時置在甲的身上、有時置在乙丙丁等的身上

多元的觀點、應某種場合之必要、可隨時將觀點置在各種人物的身上、這種方法、頗適於大規模的表現人生、長篇小說、可以說大體都是採用此種方式的、而此多元的描寫、若細分起來、則有多少不同的方式

(一)書簡體由二人以上的人物之書簡所組成的小說如杜斯退益夫斯基的「貧窮的人們」便是個好例子又同是書簡體、而其觀點有着兩個以上、故與一元的觀點之書簡體小說相比較、其形式較爲複雜、利用這種形式寫的小說、多是戀人或朋友間的信札或者父子間往復的書簡

(二)全能的觀點、如托爾斯泰的「戰爭與和平」「復活」等、便是這種形式、又中國的「紅樓夢」「三國志」「西遊記」等、也都是這種形式、即大規模的長篇小說、多是採用這種方式、作者像全能的神仙般的隨着甲乙丙丁等的情形與必要、把他的視點、到處移動

作者因爲知道作品中所有的人物之過去、現在和將來的心裡與動作行爲、故他隨時隨地、都得要轉換他的視點、以觀察陳述事物、所以大規模的表現人生的長篇小說、多要用這種方式

(三)不過短篇小說、用此全能的、視點成功的也不在少數、如芥川龍之介氏的「藪中」小說、便是個好例子、即由有一男子被殺於藪草中起、於是作者將其觀點、順着次序、置於强盜人及被殺的男子的妻子並死的那個男子的靈等的身上、這樣有階段層次的表現事件的眞相、也能夠收到成功的效果

三、平面描寫

除以上的形式外、尚有純粹客觀的表現形式、這種形式、便是作者、不置觀點於作中的人物、純粹由外側作客觀的描寫上、此在自然主義時代多有此種主張、又是她們作家所實行的表現方法、此種方法、是避免作者的主觀與想像、以具體的描寫映於眼中的事象故此種方法、如能寫得成功、則讀者便能將人生彷彿現在目前般的眞確

純粹客觀的表現、自然主義時代最盛行、而此自然主義的創作者、則爲法國小說家左拉氏、他應用近代的科學精神於文制作上、最爲「實驗小說」之論、又有「自然派小說家」一論文、他以爲小說不當由空想意去捏造、須即於現實生活而爲之描寫、而此人生的現實、又非由各人的自由意志而起的、而不可由個人的意志以左右之

左拉氏又像科學者實驗理化一樣地觀察解剖人生而寫如報告其結果般的小說、就是屏棄了空想和想像、從純客觀的立場、精細的描寫現實的意思

左拉氏的主張、先由觀察得了事實、以定其出發點、於是即有了人物活動事件展開的確的地盤、再使人物活動、檢查其作品所研究的現象、是否如想像的因果關係而繼起、而左拉氏以小說爲人的在一定的個人及社會的環境中的報告書、他說小說家是科學者、小說家的研究人性、須用實驗的方法、由科學的研究、實驗的推理而次第征服理想主義者的妄想、以觀察及實驗的小說而代替由想像所作的小說

作者由外側作客觀的表現亦即所謂「平面描寫」、莫泊桑氏之「手」的短篇小說、已收得極大的成功、此種形式的長處、是能將人生像眼見般的表現了出來、故自然主義時代頗爲興盛一時、但其後、由於小說之魂的變貌與發展、重於寫實主義的本領、遂漸次衰頹不過描寫外側、能躍躍地表現出內面來、也是他的特徵、同時也是他的缺點

惟自然主義式的平面描寫縱令廢掉、但其觀點固不置在作品中的人物而上置在作者的身上、故其形式、至今仍未衰退、例如驟名一時的谷崎潤一郎氏的「春琴抄」倒是個很好的例子

總之、此種平面描寫、是將其觀點置在作者的身上、而不置在作品中的人物身上、故可以說他是二元的視點之一種

不過規定觀點事、是對結構與主題予以何等表現是與決定其形式爲使用技巧時有着密切的關係、故我們寫小說時、關於其主題的性質、結構的形式並自已的技倆、個性等、須加以詳細地考慮後、方能決定其觀點置於何處、大體在決定其觀點時、常與構成其結構之同時以決定之

社會小說 錢(19)

冰言

李全雖然這樣解釋、終不能去掉靜修的疑心、她心裡想、這些日裡、自已未在家中、他雖免要跑到外邊、去偷香竊玉、但他也不能常在外面住？問々張媽自然就能知道、她已經走了、那麼只有便中問一問大司釜、靜修在收拾着屋子、李全坐在椅子上打了個長哈欠、立起來說：

「等我去叫大司釜幫你收拾收拾、我得到下房客廳裡去睡一覺、昨天晚上抓了一宿臭虫、現在是眞睏、受不了！」李全說着走了出去、立在門口、喊着大司釜、大司釜應聲而來、李全吩咐他幫助太太把屋裡院內都掃一掃、他說完就進入西廂房客廳裡、躺在籐床上、去尋他的好夢去了

大司釜先是在廚房裡躺着、他早就聽見女主人回來、但他並未立時出來叩見、他並不是瞧不起太太、是他心裡總覺着有點愧作、好像是新媳婦難於見公婆！今者主人既然叫他、他不得不進去、見了太々、就問候着：

「太々您回來了、病已竟好了吧」靜修抬頭去看、見大司釜鼻青臉腫、像是被人毆打的、於是就驚奇的問：「你的臉是怎麼了？和誰打仗來？」大司釜的臉一陣發紅、忸怩的說：

「不是、昨天嘮抨子、一塊磚材崩到臉上」靜修未再究問、又想起他和張媽打仗的事來：

「你和張媽爲什麼打起來？你的臉不是張媽給？」靜修這句話未說完、自然是怕他辭不開、大司釜因爲先」有男主人的預告、才這樣說：

「您在家的時候、張媽倒像挺老實、您這一走、她就變樣了什麼活也不作、還要叫我伴候她、前天早起要我給她燒水、她要洗衣服、我說我沒工夫、你不會自已去燒！她就火了、她罵我、我也罵她、她看家裡沒人、動了手、不幹了、東家怎樣留她、也沒能留住！」靜修先聽丈夫說、現在又聽大司釜說、心中也就不滿於張媽的所爲、於是把在醫院時對大司釜的惡感一變、又因她想要從大司釜嘴裡、探丟一點丈夫近些日裡的眞實行徑、所以不但未說太司釜的不是、反親切溫和的加以安撫、並委託他、遇有合適的、代爲推荐一個女傭、大司釜唯諾連聲、一壁用笤帚掃着地、靜修搭訕着問他說：

「我不在家這些日子、東家時常夜裡不回來、是不是？他一共在家睡過幾宿？你知不知道、他都上那兒去？」大司釜既先受了李全的囑咐、而且又領受了五元運動費、他自然不能實說、但是如若說得太肯定了、又怕惹出太太的不滿、於是他就採用了這句——一問百不知神仙怪不得——

「這個我可是不知道！」靜修認爲這話太含混推諉、心中愈起疑竇、很不高興的說：

「你怎能不知道、分明你是不肯說：」

「我眞是不知道、張媽在這兒的時候、都是張媽扶侍他、晚上我睡的很早、他出不出去、夜裡回不回來、我都不知道！」大司釜這樣一推、多少還有點情理、靜修又進一步的問：

「張媽在這兒的時候、你不知道、那麼張媽走了這兩天裡你總能知道吧！他昨天晚上、在沒在家睡？」

洋車夫的發財夢(四)

凡流

讀竪已經是發了財的人了、還能在乎這麼一個破行李捲兒麼？

在他走的時候、窩棚裡的人都出去工作去了、只有廚師老朱坐在院子裡的凳上抽烟

「老朱、再見吧、我要回家啦、我的行李尚擱在這裡、請你費心給照看些吧」他笑着托付老朱

「老李這兩天瘦了、想是病好了嗎？」老朱半正經半譏諷的說「回家養幾天吧、看你這樣兒一半天也拉不動車子」

他剛跨出了街門口、便想起老黃來了、這回離開這里、沒對老黃提說提說、眞有點對不起他啊、他很想再回去對老朱告訴聲兒、但是他又一想拉倒吧、知已的朋友還用得着麼？只要自已不忘他以後提拔提拔就行了

他走到街上、又躊躇起來了走呢？還是坐車？他看見闊人都是坐車、自已既然列入了富人堆裡、自然是得坐車哪、但摸々腰裡的零錢、只有五圓零幾角了、那成整的一百張洋錢票啊、又不能零易的拿出來用呢！唉可惜那是五百圓一張張哪、若是十圓一張的話、不是就不犯這麼難爲了嗎？

從這坐車回到叔々那里去頂少也得五圓錢哪、那麼回去後的零用錢怎麼辦呢？難道說發了財的人、還能叫錢鬱着嗎？

那麼還是走着走吧、先前怎麼拉人家來、自已一溜二蕩的走、是比拉着人家跑强多了、爲維持臉面起見、距叔々家里不遠再僱車吧

他到距家不遠的道上、想要僱車了、但是路上不但車兒沒有、並且行人也很稀小

恰在這時、打他迎面去來了一個人、手裡攜了一個籃子、籃子裡裝了些黃表紙、他一看這人原是他的街坊、名叫省三的、因爲他的身體羸弱、時常鬧病、只指着祖遺財產過生活

他見了省三心裡很歡喜、他知道省三對他很好、這因爲早先有欺負省三的人、他曾路遇不平拔刀相助來 因此他很感激他

「省三、你上那去呀？」他距省三不遠時喊他

那名叫省三的人、很驚呀的抬起頭來「啊！老李麼？多咱回來的？」

「剛回來呀！你上那去？」

「我上我母親墓上燒點紙去、今天是她老人家的忌辰」

「我們到前面槐樹底下歇息會兒好嗎？」老李有些走乏了、商讓省三說、因爲他想起了那個用意 要問々省三、他的一百張票子、倒底拿給誰看呢？這個問題 自從撿票子那天起便發生了、倒底也沒能解決、今天見了省三、他想他再合適沒有了、一來呢？因爲他是讀書識字的人、見識自然多、二來呢？他對自已不壞、萬一他若見財起意、就像他這把瘦骨頭、我也不怕他

他倆坐在槐樹底下、談論了半天、話題漸々談到錢上、省三問他這幾年賺了多少錢、他便說賺了不少、他不肯把那一百張票都拿出來給他看、他裝着出去小便、把兜口撕開掏出一張票來、回到了原處拿了出來給他看

「省三你看這是那國大洋票？五百圓哪！」

省三拿到手裡一看「喂！」了聲、隨後就哈々的笑起來、這一笑把他鬧糊塗了

「怎麼的、怎麼的」兩個怎麼的之後頭上便冒汗了

「老李你怎麼和我開玩笑哪、你知道這是什麼票子嗎？」他說着又哈々的笑起來

「不知道啊！怎麼這票子下數嗎？」

「下數？下數還好呢！這是誰給你的？」

「是我撿的」

「啊！無怪呢？這票子不好用哪、這是陰間冥國票子、等你死了再用吧！」

老李聽了這話、如晴天霹靂口張舌結

省三把手伸到籃子裡拿出一盒票子來對他說

「老李、你瞧是不是一樣的五百圓一張的票啊！」

老李只覺心裡一陣難受、眼前一陣發黑、噗的一聲、便無知覺了(完)

她(中)

綽綽

這也許是發洩她積鬱於心中的不能免掉的女性悲哀吧！她辭了的時候祇知有家、過於要好的同性朋友、也不會挽留她使她勾留片刻、自然這也能算做「超凡的智慧」

她有時候比我更坦白、一天爲了一點事情 我們同坐在馬車上、路人都投過來奇異的眼光、然而她卻微笑着道：

「這又 有什麼值 得驚奇的呢？不知他們 在用什麼心情來推測我們、大約總離不了那污濁的思想、其實、男女朋友在現代上本 來是公開的！祇要清潔就好！」

我也微笑了、她居然會說出這樣爽朗的話來、因爲這時我們並不會有很過熱識的友情、我覺得自然也不能算做「超凡的智慧」

有一次在路上 我又和她談起來了、她說：

「我們院裡的人對我的印象特別不好、我眞不願和他們交談、我眞不瞭解他們如何那樣認識不充足？」

其實、這很容易瞭解、雖然我們不能過分的排斥舊禮教、難測的人心總 是還瀰漫在各個角落、不良的印象在他們那頑固的腦子裡已生了根子、女人和男人 不時地走在一起、這是第一個 引起他們鄙視的根源所以、解放女人還不是一件容易的事情、而她卻居然不顧一切盡量 觀察她身邊的態度－自然這也不能算做「超凡的智慧」

昨天到她的家裡、我覺得是第一次那樣和 她談了很久的話、她的父親出去了、母親的聽覺不很靈敏、所以我們談話也較比方便一點

但、我們所談、的不是屬於「愛情」的、她發表了許多關於她自身的問題

她的紅潤的面 頰上有健康的表徵她的 明淨的眸子裡閃灼着異樣的光彩、這光彩是[illegible]顯的、靈敏的是我……

開始問了她一句：

「虹」「看得怎樣了」

她的說話 之先永久是美麗的微笑：「看過大半了！」接着近於委婉的唱嘆：「好久沒有看這類的書了、我心裡很難過而且、也很受了這書中的情節的激動、女人、女人就應怕不能走上她[illegible]、於是她的話噎止了、那時、她的微笑又浮上那紅潤的面頰、一片希望之光在她的面頰上閃灼：「等×先生回來的時候求他給我講情、[illegible]要再活動一下、找點職業、就是教員也好！」

這渴望着踏上社會的人兒、使我看到坐在她身旁 的老人不禁也叫我替她爲難

我自認我還是一個弱者、我沒有相當的新去鼓勵她、我更知道不能兌現的慫 慂的言語於她並沒有一點幫助、也許會更增加她的憂慮、結果我用類退步似的話答覆她了

「女人的出路並不容易！還是不要到外邊去吧！」

她似乎也很相信我 的話、[illegible]社會中的職業線上、祇收納她們的「色」並不接受 她們的「力」有「花瓶」一樣的青春才夠踏上出路的初步、但等妳尙沒有望見「目的」的時候、皺紋揷在每個衰 老者的臉上有新的來代替舊的了、擠下來的還是絕望的路了、她微々地嘆息了、因爲她的美目微合、似乎對此一些也不 能有以否認女人宣告自立還是夢想、期際上社會並沒有給 她們留一個地位

暫短的時間與斷片的對話、這個問題得不 到結論談話便又轉了方向

楚材漢用

上海許弼德選 胡震洲校

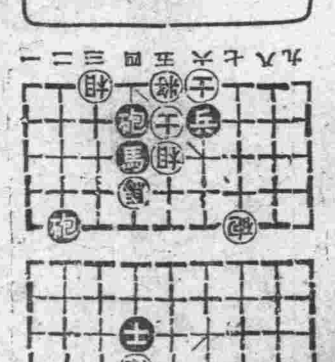

着法帥先勝列左

砲六退二 士五進四 砲八平五 士四退五 兵四進一

將五平四 砲六退五 士五進四 砲五平六 士四退五

士六退五 (帥勝)

黃昏

康克爾

(春水集之二十九)

夕陽西沉、已近黃昏
倦鳥縈桓飛進了長林
杜鵑在枝頭聲々啼血
敲打着我沒落的靈魂

× × ×

天空佈滿殘似的紅雲
籠罩一道幽暗的光輪
和平而靜穆的黑夜喲
給宇宙帶來了以溫馨！

× × ×

微風飄和着溫潤悲咽
薄靄噴出憂鬱的輕烟
負着落日餘暉的海燕
在高唱着生命之凱旋！

× × ×

涼風輕拂着人們笑臉
電燈得放出[illegible]
向人們投[illegible]

一九四二、[illegible]於[illegible]

流離的歸宿(六)

新生

有一個青年人拿着一本小說精神疲倦的在看着、有的久客不歸流了思鄉的淚、有的拉開夜窗望着那遼濶無垠的原野出神、在期待着目的地早點來到投到愛人的懷里唱一曲久別重逢相思淚

這時覺非的心里紋着失望的情緒、演着傷心曲、想像到父親病體的可怕、幻想到不幸的將來、在黯淡的心幕上、燃不起一點光亮來、他兩隻無神的眼睛呆々的向着窗外出神

火車的速度越快距離目的地越近了、火車怒吼了兩三下、車就停在一個小站上

覺非隨着幾個面孔不同的人走出火車站向着家庭的方向走去

淸晨

曉着溫和的風

旭陽在夜的被里露出了頭、那處女羞紅了的臉、漸々變成圓々的黃臉了、那無力不很强的光照着土馬路上的行人

覺非提着手提包、大踏脚步的向前走着、他的臉上掛了一層憂鬱的顏色、死沉々的臉、像沒有太陽陰森々天冷落的門口

△塌了的舊墻

覺非走到自已的門口、心中像一包零亂的針刺着他破碎的心房、他沒有勇氣進去但又不能不進去、一顆淚又在他的眼角里流下來、他瘋狂似的闖進了屋、看見了那年逾古稀的老母和長他兩歲的姐々覺玉他再也忍不住那淚不流

「媽！」他的聲音有點啞了

「孩子！你別難過、去的里頭他……」接着……了麼」在老年有縐紋龍鍾的臉上滾下了幾點淚水

「……」覺非的心中塡滿了悲淚、再也說不出一句話來

「你爸々在裡屋呢？」

他帶着滿臉的淚痕走到他父親病榻的旁邊

「爸々！你老人家覺着怎樣」

「非兒！你……回……來了……」他瘦削的臉上現出了一點安慰的亮光、深陷的眼窩也發出生之流戀的光他看見父親那瘦弱的身體、眞是骨瘦如柴、平素有神的兩隻眼睛、再也發不出逼人的光、他的神經痙攣着兩隻呆々的大眼睛對着父親出神

「非兒！我見着你的面、我的病一定會好的」在他枯黃的嘴角上泛起了一點無力的笑容、他自信自已的病、見了自已的生命線的兒子、一定會好了起來－雖然知道自已的病確已到了危險的時候、他對着這冷酷的人間仍有些許的依戀

「爸々！你好々的養着吧！病一定會好的」覺非强忍着淚水安慰着父親

「……」他又輕微々的笑了一笑、把那無力的眼睛投[illegible]

苦幹集

慈灯

他講故事、總是這麼樣的簡單

別人給他起個外號叫「老小孩兒」這個外號恰合他的身份他總是快活的、不大憂愁、有甚麼不如心的 事情喘兩口粗氣就完、接着就笑一笑、好像用這笑就 可以把一切的難題解決似的

他很愛他自已的子女、有時子女有甚麼錯處卻不客氣、不是罵就是打、他的子女都愛他、怕他、像敬他歡喜他那幅就譜的嘴臉、又不敢侵犯他威嚴的眼睛

有些、沒有「良心」的人千方百計的從他身上找利益、設法騙取他一滴血、一滴汗、來的金錢、比他辛苦的人都富、他愚人看、可是他並非財主、他所以能夠吃一碗飽飯、完全是因爲那克苦的勞動、他是粉身碎骨的 把精力集中在勞動的[illegible]

村莊裡有個壞心腸的流氓、人家都說這一隻 眼小的壞蛋甚麼傷天害理的事 都幹得出來、可是他怕我們最尊敬的老農夫、在這位農民面前他沒有勇氣搖晃架子、把他的頭害羞的低下來悄々的走過去、好像狗在虎面前走過去一樣、怯々的挾着他的尾巴

他所以這樣的 懼怕老農夫是有原因的：

有一年冬季、很冷的夜裡、那個流氓不知甚麼 時候溜進院子裡打算進屋偷東西、老農夫看見有個 黑影在院子裡一閃就不見了、他預備了一條繩子、打了一個活鈕安排在門口於是就蹲在門後等 着那流氓出來的時候、把繩子一扯、那個流氓就噗通一聲摔倒了

他把東西要下來、和藹的對那個流氓說：

「我給你幾個錢、你以後不要干這樣不體面的事情！」

這個故事 是村裡的人時常講說的、並且加了不少的色彩使這故事更有趣、他們、衆口同聲的說、老農夫不是尋常人

蘇菲之侶(續)

小文

「妳怎麼會得着這個？」蘇菲問

「當我和他們搏鬥掙拒的瞬間、這紙名單便由他們底衣袋中脫落下來、我想要按這紙名單去逮捕、一個也不會漏網的吧？」她得意地笑着說

「啊！妳竟能爲國家立下這樣的功績、我眞欽佩妳到萬分！」

「我底菲！願我們永遠結合在一起！」

「我底雲！願我們永遠不分離！」

二人交呼的同時、又漸々狂吻到一起了

窗外的月光、由東方漸々昇了起來、像爲他二人前途燃着一支不滅的炬火

一九四二、六、二於牵職訓(完)

世界電影院

陽曆六月二十七日起連映五天

新華影業公司出品 新片巨片

今天放映 播音台 大血案

主演 白虹 孫敏 徐華國 顧梅君 王竹友 王吉亭

下期放映 國華公司出品 上下集 惱人春色 主演 周璇 白雲

宏濟大舞台

陽曆六月廿八日起映三天

今天演新片 滿映最新偉大特殊傑作

全部香艷歌唱·特殊哀艷悲淚 偉大社會巨片

雨暴花殘

如果你朋友和你愛人相愛你將如何呢？請來看本片

甚麼叫着愛？本片有極正確的解答給你的

主演 張靜·劉潮 李顯廷·鄭曉君 趙愛蘋·陶滋心

再期 七月四日演 滿映古裝新片 胭脂 鄭曉君主演

感謝肺病良藥

敝人梁占元現年三十七歲患肺病五六年之久初得咳嗽毫不注意於去年間忽又吐血病勢異常夜不能安寢飲食無味面黃體瘦各處調治毫未見効舍弟於新京東北商行充火險主任聞聽新聞得知奉天國瑞藥店益壽丹肺病專門藥濟人不在少數乃來函囑敝購服初購兩盒服下咳嗽逐日漸輕夜能安眠陸續購服數盒所有之病霍然若失體健如昔至今未犯感該藥店靈藥救我復生之恩無以報僅具數行刊登各報藉表微意並介紹患同病諸君速購服此丹早除痛苦請爲一試方知敝言不謬也益壽丹每盒十二付國幣七圓函購另加郵費二角

購藥處奉天市小北城門外西頭電車道路北國瑞藥店便是

鳴謝人地址瀋陽城南三道沙河舖

感謝治癒眼之功德

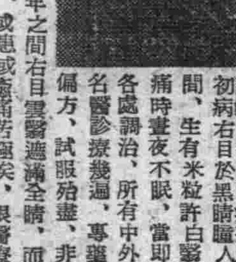

在三年前敝兒媳姜氏靜媛、染患目疾甚劇初病右目於黑睛瞳人間、生有米粒許白翳痛時晝夜不眠、當即各處調治、所有中外名醫診療幾遍、專選偏方、試服殆盡、非但無效病且加重、三年之間右目雲翳遮滿全睛、而左眼亦有時爲之傳染、或患或癒痛苦殊甚、恨醫療無術徒喚奈何、祇可聽之、不料於昨年夏季、經人介紹函購德家藥店之保目全睛丸二盒造明精藥水一瓶服上之後殊覺有效遂繼續訂購、及服過數盒之後目中雲翳逐漸消除、最後又服二三盒、則目疾痊癒已恢復如初、此種功德無法圖報、特登報鳴謝、藉以轉達有患目疾者、請速購治倘能因此治好多人實爲幸甚

感謝人前任營口市公立姚園國民優級學校長 關名福

定價 保目全睛丸一盒六元 造明睛藥水一瓶一元五角 外埠函購郵費四角

奉天市小北城門外白塔寺東 總售藥處 德家藥店

百聞不如一見！千見不如一使！先行寄筆覽後送金

在此新體制新商道精神下不惜重資採辦與國策相符的純良的萬年筆以最低廉價販賣只恐遠方主顧或謂百不如一見千見不如一使而躊躇函購故特以空前絕後的一大勇斷辦法不問何人函購的萬年筆見函即將良品寄奉以待買主親手試驗使之確實認其品質價廉然後收款以圖遠方主顧之十分便利惟希滿天下諸位勿失此機會速函購是幸敝店販賣的萬年筆確係無上良品已爲世所共知不用多言

(十三號)

十三號黑桿吸入式 一支三圓五角
十四號黑桿抽水式 一支四圓
六五號洋銀桿極上品 六圓五角
十五號黑桿抽水式 一支五圓
二十八號花桿特上 一支六圓

安東市一番通五丁目三 振替奉天四七八番 私函安東局二九番

歐亞洋行

頭痛聖藥 新腦

止頭痛！ 靈効如神！！

腦新如遇頭腦疲勞、精神不振、頭暈神智昏迷時、或睡眠不足精神疲倦時及惡醉宿酒未醒時、倘速服腦新可立見奇効、其効若響、服後五分鐘、便覺頭目爽快神智清新、苦痛若失、有如夜月秋澄能有心曠神怡之妙、此係腦新爲本劑獨具之特長、且雖連續服用、對於腦神經或心臟胃腸等、決無副作用、亦無影響、孕婦服用亦無害

主治 偏正頭痛 頭迷眼花 精神憂鬱 宿酒惡醉 頭沉 腦筋疲勞

四包入 七包入 十三包入 二十包入 大一百包入

發賣元 荒川長太郎合名會社 新京藥品株式會社

肺癆病吐血急效藥

趙氏 肺病咳嗽葯

專治青年肺病肺癆久咳成癆大口吐血痰中帶血 肺癰肺痿氣管支助膜炎自汗盜汗 起睡臥多偏一側 [illegible] 不能去根者速購此藥 [illegible]

各縣代理店 [illegible]

總行奉天大西關月窗胡同精華堂藥房

主人趙紹吉字斐忱製

電話(二)五三九〇號

驅梅聖藥

保證安全

治梅毒藥、最有慎重必要、蓋驅梅藥之品質優劣、關係於人命至鉅、而藥價區々高低、實不足以計較、不然、一旦旣受其累、則噬臍已無及矣。

武田牌之藥·新斯必頻如神、因曾一々經過嚴格檢查實地臨症試驗以後、方准發售、故其品質特別純正優秀、在治療應用上、堪以保證安全。

【包裝】壹號至六號各有壹管及拾管裝

【發賣】奉天藥房 滿洲武田藥房

新斯必頻如神

(ネオ·スピラルサン)

節水仍須再接再勵
前夜小雨不夠蒸發之用
水道當局昨警告市民

灼熱的夏。忽有清涼的慈雨二十八日降於關東州一帶。行將枯死的農作物。就又復甦。欣々向榮。而憂慮天旱的七十萬大連市民。以爲此雨。或可以解消水荒罷。但大連水道事務所。仍主張節水尚不可緩。對市民警告如下

前夜一陣小雨。就有人以爲雨水够了。這太認識不足了。這點雨水。很快的就變成水蒸氣了。雨季當在今後。不看那時的雨量不能安心但前日的雨。雖小亦好。如能常下。於農作物不無小補云

西普與金農教育研究會

大連市初中等學校。爲期啓發教育之進展。故於每月舉開研究發表會。市內西山普通學堂。並金州南金書院。於今三十日分別舉開。西山普通學堂係研究補語及體操。市牛島視學及各公普學堂教職員皆行參列以資教育研究向上

州民體操會
分爲二期明日實施

大連市民體育會。隨同州內實施之州民體操會。至期本市實施要項。決定如左

▲第一期(指導期)

時期＝七月一日至七月三十一日間(每日自午前六時半約十五分)

地址＝市內指定各會場

體操＝國民保健體操。第一二操。大日本國民體操

◇第二期(普及期)

時期＝八月一日至三十一日間(每日午前自六時廿分約十五分間)

會場＝市內各奉公班選爲會場

體操＝如第一期相同

電梯電力限制

大連電々會社。爲期徹底節約電力。對市內各電梯之電力使用。已指定制限節約電力之使用量。即自六月二十八日至七月十三日。於此期間中。各電梯自午後七時至十一時。一律禁止運轉。但七月一、三、九、十三之四日間。則整日禁止運轉云

電車內有扒手
要望乘客注意

據往大連市各警察署之報告。電車內一般乘客。而被扒手掏摸者。極爲繁多。前日大廣場署發生此事。被害經過如下

市內櫻花台田中某。日前午後四時五十分許。乘二系統電車。自花園門至初音町間不悉何時。其腰中之錢包。被人掏去。失金一百四十餘圓。待發覺時扒手早已不知去向。遂報告該署仰爲捜查

同時該五十嵐主任談稱。望一般乘客。在車中注意自身物品。免被掏摸徒受損失云

警官待遇改善

【新京訊】關於警察待遇改善問題早已爲各方面所最關心。政府鑑於警察紀綱之振肅並警察素質之向上。殊有影響於昨秋對日本系下級警官實行全體增俸後。警察官之身份得以保證。玆者更鑑於目前之情勢現行之俸給。仍未能充分圓滿。當局遂對警察官待遇改善一事。着手討論。待異日決定後。定使全國警察官歡欣云

佛學研究社
開壇講經

大連佛學研究會。弘揚佛法不遺餘力。今回又招聘聖定雲居士來連講演佛法要義。已自廿九日起於市內紫葉町金融組合樓上講演。至七月四日止。免費入場甚望一般人前往聆講

地區委員會

【撫順】於六月三十日午前十時在撫順市警務處講堂舉開地區別委員會。參加者。撫順市。撫順縣。清原縣。與京縣等地區云

釋放菲律賓人俘虜
感激皇軍處置寬大

【馬尼拉訊】菲律賓人俘虜自二十八日開始釋放。是日早朝八點等待釋放。午前七時發誓書。及由保証人簽印俘虜等一々交與近親。手執兒手者有之擁抱痛苦者有之業經反省之俘虜。對於皇軍寬大處置莫不感激矢志爲建設新菲島而奮鬥

防空訓練愈期徹底
要望市民充分協力
小崗署今井警防主任談話

於燈火管制訓練前。小崗子警察署警防係。鑑及過去警防團並日滿家庭防護群之演習成績雖爲良好。而難免尚有不徹底之處。故該警防係今井主任。對管內各家庭防護群。發表如左之談話

本年度防空訓練演習。將自七月六日開始。關於實施防空訓練之重要性。已爲各國員及防護群員所週知。但觀各年度之演習尚有諸多須再研究之點。故本屆訓練。更須注意。爲期達成所期之目的。至實施防空演習之前。各家庭對防護之資材施設。須先整備完畢。以待當局下令演習。於演習期中。對於警戒警報。及空襲警報宜切實注意。如有故意妨礙演習工作及不注意燈火管制者。決與以嚴罰云

舉辦祈雨大會

【莊河】我滿洲帝國負有東亞共榮圈食糧基地之使命。故是政府高唱「官民一致協力增產」不料自入夏以來。我莊河境內。旱魃爲虐。農苗發育待雨如渴。當局有鑑及此。乃於本月廿一日。遂有祈雨之舉。招集各機關團體學校會社商民人等。於當日前九時。在前公共體育場集合。向街南龍王廟出發舉行儀式。所有參加人等。皆着祈雨服裝。上帶柳帽下則赤足。並街內每戶門前皆置水缸。內放柳樹。且設有牌位。上書「供奉九江八河五湖四海老龍王之位」兩側爲「新穗油然作雲沛然下雨」前方有香爐焚香家家戶戶同樣設備是見祈雨之心最誠。定能感動天地云

奉公讀本
對神社和忠靈塔須勵行敬禮

在關東州內各地的神社。是奉祀日本皇室之祖先的。聳立在大連中央公園裡的忠靈塔。是奉祀日俄戰爭。滿洲事變。中國事變等在滿洲所戰歿病亡的日本陸海軍將士六千有餘之英靈的

日本人在大連。時常的參拜大連神社。沙河口神社。金刀比羅神社和忠靈塔。在民政署管內而時常的參拜其管內的神社。在其附近通行時。也必定脫帽爲禮。這是諸位所周知的。日本人參拜神社之所以。是崇拜日本皇室的祖先。而感謝每日得到安居樂業。參拜忠靈塔。是爲感謝捨身護國的英靈。在戰時是爲祈禱必勝的祈願。並祈其冥福。想我等關東州內的滿人。不但不像中國本部國民陷於那樣多年的內亂匪災之中。反而由日俄戰爭後。在日本的治政之下。得到三十餘年的安居樂業。這是由於日本天皇陛下之御稜威和護國英靈之所賜。若這樣想。對日本皇室和護國的英靈是必須深々的表示敬意和感謝。因此。我等滿人也要和日本人同樣的勵行參拜神社和忠靈塔。在其附近通行時。須要脫帽遙拜才是

大東亞戰與我等應有之覺悟

一、大東亞戰爭勃發之動機

自起中國事變迄今。日本始終以東亞永久和平爲夙念曾彈思各種之方法。以期早日解決。然重慶政權。仰賴美英之援助。且美英亦盡各種手段。助長其勢力。而故意引延事變。擬使日本終陷於衰疲力盡。俾由大陸而撤退。因是之故。事變之唯一解決途經。唯有使美英由重慶政權撤回其援助之手而外。別無他途

在美英之所以援助重慶政權者。意在防害日本建設東亞共榮圈之盛事。而保持其百數十年來。以不法之手段在中國及太平洋上所獲得之權益。夫起初中國對日本之所以抱惡感者。亦乃由美英之嗾使。蓋日華之提攜及中國之興隆足能使其喪失是等之權益。假如若無日本之時。尙不知美英更將以何等手段對待中國。誠不堪設想然重慶政權。始終不解日本之眞義。反而受其奸策。徒使無辜之人民陷於困苦繼續無益之抗戰。乃爲美英之傀儡。長此推移。日美之衝突。乃勢所必至。對此日本擬於和平裡解決。曾經數月之久。竭盡各種方策。遂將近衛之聲明手交與美國。而美國毫無考慮反省之表示。徒事荏苒。遂又派遣來栖大使開始最後之交涉。然美國非但仍無反省之意。且更與英。荷印等。互相提攜。力謀軍備之強化及對日經濟之壓迫。終以日本難以容忍之無理條件而答復—即要求日本陸海軍無條件由中國全面撤退。否認南京政府。廢棄日德意三國條約——日本若屈從此種一方讓步之要求。其結果不但失墜威信。對中國事變難期解決。即日本自身之存立。亦將陷於危殆。故不得不斷然蹶起。乃於昭和十六年十二月八日。渙發宣戰之大詔。對於美英及其與國。全面戰雲瀰漫。遂演成大東亞戰爭矣

二、天皇陛下所渙發之宣戰詔書。謹將詔書之梗概摘述如次

東亞之安定與世界之和平。乃日本明治。大正。昭和聖代一貫之皇謨。其外交之要義。乃在敦睦邦交。圖求共榮。然此次竟與美英以干戈相見。誠屬不得已之結果

中國不解日本之眞義。徒擬事端。故日本亦不得不執戈而起。迄今業已四載有餘。幸有國民政府之更新。日本與之締結善鄰之誼。遂相提攜。然重慶政權。仰賴美英之庇護同時美英亦支援重慶。而助長東亞之禍亂。假和平之美名。以逞制覇東洋之野望。且誘其與國。強化軍備。而包圍日本。更以妨害通商。及經濟絕交。而對日本加以莫大之威脅。日本意欲於和平裡解決。雖曾隱忍日久。而終無効果。且於軍事上。經濟上之壓迫。若仍長此推移。則日本累年努力期待之東亞安定。勢必歸於泡影。日本自身的存立。亦將瀕於危殆。故日本爲自存自衛計。則不得不蹶然奮起

上由皇祖皇宗之神靈庇祐。下則信賴國民之忠誠武勇恢弘祖宗之遺業。應速芟除禍根。確立東亞永久和平。以保全日本之光榮

是故凡我軍。官。民。須各盡職責。億兆一心。舉國家之總力努力完成征戰之目的爲是(未完)

天眞爛漫的兒童

在火般的太陽下。嬉々以戲的孩童……赤眞無邪幾近於神的孩童！

× ×

他們的臉上。沒有煩惱更沒有造做。好似碧晴的天空一樣

他們是健康美麗。欣々向榮的孩童！

他們是健康的小國民！有了他們東亞的將來。才有希望。孩童是興亞之力。是興亞的源泉

提倡行路禁止吸煙

紙菸爲吸烟者貴重之必需品一時不可或缺者。玆因一部不顧時局者之買囤。以致烟草商之紙菸一時缺如。而惹起社會的問題。據此足証紙菸爲日常生活上不可或缺之重要物資矣

× × ×

然紙烟與食糧不同。雖有告缺亦不關係生命。因紙菸非爲必需品乃一種之嗜好品是也。時中吸烟者爲數頗夥。然其全然不吸之人。亦非在少數故吾人若能不吸。仍以不吸爲善。由於保持健康之觀點。或則經濟的方面。不吸紙菸能有多大益處。無庸贅言矣

但此事任誰亦知。紙菸若一經吸染。即如中毒。終難忌除因病而禁喫烟之人。倘不能禁以促自速就死期者。不遑枚舉

× × ×

記者亦係一大愛烟者。將來亦無禁忌之意。故此際與讀者各位研究獎勵禁烟事屬矛盾。猶無其權。至於健康之經濟的問題。暫爲別論。而活動社會之男子。如吸紙烟。吾亦認爲裨益多多

× × ×

然以紙烟購買困難。當局付以相當之犧牲。故我等在可能範圍內。撙節烟草消費之最少限度。以其余剩經費。用於有益方面。爲時局下極有意義之舉。對此全行禁止。雖感至難但減其吸量。容而且易也。此減少吸烟量。最合法的方法。吾人即對「步行中禁止喫烟運動」大加提唱。吾人步於道路必有一定目的地。步行中應不斷向「到着目的地」之目標。努力前進。尤其紙菸不外爲休息時一種需求品。故於步行中不吸紙菸。當無任何之痛苦若步行中吸烟。因風吹颺。不獨得以消費數支洋火。且其烟藜棄於道上。而有害市街美觀。總之。由各方面而說。步行中吸烟。當此時際。應斷乎廢止日本內地之都市。已有服從當局之命令步行中禁止喫烟之處。誠爲善學。大連市七十萬市民中。喫烟者可達三十萬人若肯實行步行中禁烟。則一人一日可省洋火二根。紙烟二支以大連市全體推算。一日可節省洋火六十萬根。紙烟六十萬支如以烟捲一根平均一分算之一日實達六千圓。一個月節約十八萬圓之巨額

× × ×

即由健康上觀之更由經濟的觀點。或保持街市美觀或銘後國民之自肅言之。洵有莫大之効果。故強調「步行中禁烟」同時。吾想奉公聯盟及其他指導機關。亦應以此運動。爲銘後強化運動之一部門而勵行之(一記者)

今天的談片

召集各僧道
舉行講習會

【奉天】瀋陽縣公署。爲謀全縣僧道素質向上。並使其思想統一計。決定於七月一日起至五日止。五日間。在蘇家屯協和會館。招集全縣僧道。舉行講習會。第一日(七月一日)午前九時爲發會式。午後始入講習期。其講題規定如下

一、大東亞戰於國民之精神
二、經濟統制下國民之覺悟
三、建國精神
四、街村行政
五、衛生
六、鄰保組織
七、思想謀略對國民之覺悟
八、佛教概論
九、日本佛教
十、寺廟一般

無線技術特別講習會

國婦幹事會
討論之事項

滿洲國防婦人會大連支部定期招開之幹事會。今日(三十日)午後一時。於市會議場內。招集討議。協議事件爲決算承認報告。或慰問品等募集以資銷後國婦運動云

警官捨己奉公
榮受當局表彰

前以高松御差遣宮殿下中華民國主席汪精衛氏來滿身當警衛。不顧自身不幸。克盡厥職之廿井子署豊福警部以下日滿警察官及消防署員十八名表彰式。本卅日午前十時。在州廳正廳舉行內海警察部長。小林警務課長及各署長等臨席。贈與表彰狀及金一封以犒其勞。玆將受表彰氏名列次

州廳保安課　柴沼好雄巡查
同衛生課　久山大賀夫警部
水上署　星野彥七巡查
廿井子署　豊福保警部
同　吾妻景吉巡查部長
同　福原明巡查
同　會根孫義巡查
同　川原清右衞門巡查
同　大野清巡查
普蘭店署　芝崎利作巡查部長
同　姜發新巡捕
貔子窩署　千代剛平巡查
同　齋藤賢吉巡查
特別警察隊　平瑞雄巡查
同　河西靖吉巡查
同　西尾武巡查
同　閻和清巡捕
沙防署　關實能消防手

州貸家統制組合
本年九月即可誕生

爲謀對處住宅難。而期統制組合法令之統制義務。且令組合全貸家業爲一元化。籌設之貸家統制組合。自客年經關東州廳當局鋭意研究中。玆爲徹底與圓滿計。中間曾迭次與諸各 持有強力統制權。即關於建築樓房保險。買賣斡旋等。已實施一元的統制。該組合員以現下之數字觀之。約有五千餘名

久旱逢甘霖、
農產物勃然而興

二十八日午後八時許。旅大地區俄然黑雲密佈雷聲隆々。似有大雨將至之兆。久告缺雨之人等。以爲「慈雨速至」莫不稱快。旋即大粒之雨。降未經久。而雨過天晴。稍副期待

× ×

然雨量雖少。惟藉此一降。而連日火傘高張下之乾燥的大地。稍受潤澤。行將枯萎之農產物。亦勃然而興。欣々向榮。最近繼續亢旱。而市內之農產物。行將枯槁。若再天旱不雨。即有難免全滅之危機。但經此次之雨。已稍免破危機。農民是無待言即州廳及關係當局。胸中亦感坦然

× ×

因雨量之少。水源池似雖未增水。確爲農產物所謂難得之慈雨。一降實有價值千金云

經濟違反有增無減
五月五千三百餘件
滿人違反佔有日人三倍

五月中州內之經濟關係違反事件。總件數達三千三百八十五件。比前月增七百九十八件。就其日滿人別觀之。日人八百八十八件。而滿人爲二千四百八十八件。約違日人之三倍。再滿人之違反。仍以價格違反居其多數。其詳細錄次

(違反種目)	(日人)	(滿人)	
暴利行爲取締	九六	四一七	
價格等統制	二二五	八九七	
外國兌匯管理	三五	八六	外國人 二
主要農產品統制	五九	二四三	
地價房租統制	七八	三二	
纖維及同製品	一六二	一八八	
鐵鋼類統制	四五	七八	
物品販賣制限	二八	一六二	
原皮配給統制	一九	四九	
外人關係交易取締	二三	二四	外國人 七
奢侈品輸入製造販賣制限	五二	九三	
其他	七六	二一九	
計	八八八	二四八八	外國人 九

軍警無電講習
七月一日舉開

關東遞信局。由於國土防衛之觀點。對於居住州內之軍隊出身者及警察官等。由七月一日起半個月間。在州廳舉開

提倡市民體位向上
舉開水泳指導者講習會

海濱開設之籌備完成道場。即夏家河子。星個浦。黑石礁。靜個浦。傅家庄等各海水浴場。將由七月一日開始。開往夏家河子臨時列車。因此海水浴場逐日熱鬧。但在海水浴之事前廿九日自午後二時。舉開大連市民體育會之水泳指導者講習會。在中央公園市設水浴場講習者八十餘名參加。至七月四日計六日間。連日猛練習。第一日之廿九日。首爲開會辭。次爲稲留介紹水泳補助運動。伸泳指導者之心得。跳泳法。整理運動等等而告終

第二日關於扇平泳。遠泳之注意。競泳講演。平泳背泳。人工呼吸法。重復練習。並頒佈關於水泳「指導者注意事項」之小冊子再右講習期間終了。即爲一般市民開放

近江町等處
度量衡檢查

大連近江町及若狹町各警察官派出所界內。定今三十日自下午一時起迄三時止。假大連春日國民學校。實施度量衡檢查

棋盤屯新設派出所

金州管內南關嶺會棋盤屯近因南關嶺地方發展。而該地區戶數因之亦夥。事務愈繁。故於今春起。新設警察官吏派出所。任田中巡查。桐殿文巡捕。爲該地初代駐在警官。二君來此新與事業 地面之要任克勤職守

下級鐵道從事員
密運粮穀者被捕

【通遼】本縣土地肥沃。素稱產粮之區。以粮谷充裕。不感民食之困難。於是一般下級鐵道從事員。乃乘機密運大虎山及錦州方面。以博餘利。不料事機不密。竟被通遼警察署經濟系警尉謝萬鳳。警長張鳳鐲等偵知。乃於日昨將該站等二十餘名均行捕獲。押收私運小米高粮米約五十餘石。內該等私行運輸。藉獲厚利。均係多次。現正嚴重取調中云

初夏
應時衣料
新穎流行
奧町 瑞康百貨店
電話(二)六九五六番

新曆六月廿日重張
新亞飯店
內容裝飾。煥然一新
大連市浪速町
電話二一四九九六
主人謹啓

泰東介紹欄

百萬
効藥 京城【鄭福房淋藥】【保証有効】
宣傳中服用後之効果爲証明與赤白帶症
全滿各地到處藥店販賣

募集事務員
一、年齡二十五歲以下滿系商業學校卒業者。了解日語及算盤簿記熟練者數名
一、就職地 安東省莊河縣第四區沙河
滿洲山株式會社 芙蓉礦業
大連出張所 電話三三二八〇

大連 中央文具店
浪速町五十四番地
電話二六五五五番

聲明遺失印鑑
啓者敝人五月六日十二時由四平街赴清原在車內遺失社印一套定單百張公文用紙二百個該印在登車未失經由西安即知遺失
社長 李桂馨 啓

歸農必讀
農書
進步社版 各書店售

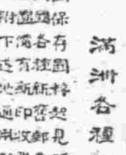
重價收買
滿洲各種新舊郵票
孫耕夫啟

感謝廣告
劉君日新治癒痨病
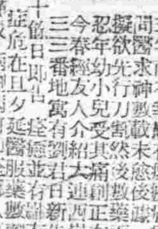
通信處大連西崗新大街萬全堂便安
感謝人 于湯 文長 亭舜 (1)

當日止咳
益肺丸
新大陸藥行

新京
商業簿記傳習所
函授部招生

秋農醫院
診治各科疾病
戒除黑白之癮
接生住院方便
院址 奉天南市場 電話(三)二一九〇一

心口疼請服
心源氏心胃氣痛散
主治心口痛 肚痛 脹飽
奉天東華門南 興元藥房
每袋叁角

紅血輸補丸
經血不調 赤白帶下
每瓶壹元 加郵二角
奉天東華門南 興元藥房

照像洗片放大縮小轉印
◇彩色電影廣告皆備
◇供齊備借照一概免費
洋服便服古裝化粧武器
PHOTO
華春照像館
大連市平和街 電話(3)二六七二番
金州火神廟街 電話一六六番

贈送
黃色補丸
主治
特點
贈送
金勃先

十寶丹
因氣因食所得
急性慢性胃病
百服百效去根
靂靂驚人治癒
主治 肚痛寒脹 心腹膨悶 時常打嗝 肝氣不舒 消化不良 食慾減退 血瘀氣滯 停食停水 積聚癥症 腹內病塊
藥價 每打壹拾元 半打伍元
各地藥房藥店代理出售
總發行 奉天大東門裡莊王府胡同內 西春堂

新築落成
歡迎顧客
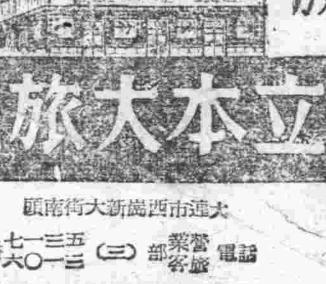
立本大旅社
大連市西崗新大街南頭
電話 營業部 客房

孕婦易得胃腸病
女人的懷孕最容易得是以防障健康的胃腸病，幸而若素能以治療，不但無害反而有補
因爲若素能解除因懷孕而招來的諸病之外，又能適量的供給孕婦與胎兒所需要的養分保有將來生產時的健康
適應症 胃腸諸症 產前產後 小兒虛弱 肺結核
若素
奉天信義町十七號 若素製藥株式會社
W.58

含有荷爾蒙
雙美人
雪花膏
滿廣貨店均有出售
S.10

整備擴充既存事業 積極努力煤之增產
鮎川總裁說明事業概要

【新京訊】第九回滿業股東總會席上、鮎川總裁之事業概要、說明要旨如次

國內關係事業、爲即應時局之要請、對既存事業、嚴懸備擴充爲重點、極力努力增產一方以對炭城炭礦新投資之結果、而對滿洲關係事業當初之投資、增一億一千百二萬一千圓、期末實際額爲十六億九百十六萬圓、日本關係事業所持股之全部、總括一起、與滿洲投資証券結契約、順次將所持股賣却、爲努力導入國內資金之結果、投資額、減一億二千九百三十二萬二千圓、期末現在額、爲一億百三十萬二千圓綜合日滿當期末現在投資額累計爲十七億一千四十七萬二千圓、國內關係事業之採算狀態、以關係事業開發爲主要目的、均係爲向建設途上、除昭和製鋼、滿洲輕金屬、滿洲鑛山、本溪湖煤鐵、同和自動車等、有未收益狀態、東邊道滿洲重機(單位千圓)

昭和製鋼	一九、五二七	增
滿洲炭礦	一七、二七八	減
滿洲輕金屬	四、三三六	增
滿洲鑛山	二一、六四六	增
東邊道開發	一五、八八三	增
滿洲自動車	八、一二六	增
滿洲飛行機	四、三四八	增
本溪湖煤鐵	一七、二二一	減
滿洲特殊鋼	五〇、〇〇〇	增
密山炭礦	九、五〇〇	增
溪城炭礦(新設)	一〇、五四八	增

△組合金融、對工業組合、商業組合、其他中小商工業者之各種組合、各以之爲組合之事業資金、融資之限度及利率、設制限由相互之商談下、融資以短期間之票據折扣、定期償還、長期分賦償還

依據臨時資金統制法認可事項

【新京訊】經濟部、依據臨時資金統制法、對本年三月中國內各會社所申請之事項、已正式予以許可、玆分別列之如左(單位千圓)

一、放款二件 二、〇八二

二、會社設立

會社名	公稱資本金額	認可金額	第一回繳款額
錦州紡麻株式會社	一〇、〇〇〇		二、五〇〇
滿洲澱粉工業株式會社	一、〇〇〇		五〇〇
其他三件	一、三〇〇		一、三〇〇
計五件	一二、三〇〇		四、三〇〇

三、資本增加

會社名	增資金額	許可金額	第一回繳款額
滿洲農具製造株式會社	五〇〇		二五〇
滿洲畜產株式會社	五、〇〇〇		一、二五〇
滿洲不動產株式會社	一〇、〇〇〇		五、〇〇〇
其他七件	一、八七〇		一、五七〇
計十件	一七、三七〇		八、〇七〇

四、股金徵收

會社名	認可金額
滿洲曹達株式會社	二、〇〇〇
滿洲礦業株式會社	二、五〇〇
滿洲銅鉛鑛業株式會社	二、七〇〇
滿洲電氣化學工業株式會社	三、七五〇
其他十件	三、四三〇
計十四件	一四、三八〇

五、社債募集一件(滿洲電線株式會社) 五、〇〇〇

六、事業設備(自已資金)

申請者名	認可金額
滿洲農產公社	五、二九八
滿洲瓦斯株式會社	四、〇六五
日滿漁業株式會社	一、四五二
其他五九件	一五、六四六
計六二件	二六、四六一
合計九四件	七六、五九三

長期資金二百萬放出 合作社邁進畜產獎勵

【新京訊】與農合作社中央會、爲即應農畜物增產之要請、是對畜產長期資金之設定、特認爲積極的、以年間貸付約二百萬圓程度爲目標、關於長期資金財源之捻出、與中銀其他關係機關間、進行協議以與農公債担保、並合作社中央會預金先當融資、意見一致、即行開始長期資金之貸出、至六月廿日現在、約貸出五十餘萬圓同貸付金、因農耕貸款回收良好、限定自興林、實驗林、農業技術員之駐在地集中於每縣旗之合作社支社事務所同貸付金爲三年、年賦償還利率、與一般貸付利息爲同率爲三錢三厘、本年預定額約二百萬圓、然據中央會預金之狀況預定增額、於來年度、有以三百萬圓前後之計畫、當此之長期資金貸付要望之濃厚時、於畜產增產之任務上、頗有相當期待

儲備銀行設 汕頭辦事處

【廣東廿九日國通電】預定於七月上旬、開行之儲備銀行廣東支店、在汕頭設置辦事處將由上海所到之行員一部、派赴該地着手準備着手、同辦事處待廣東支店開行後、豫定於七月中即行設立、而汕頭、在香港陷落後、爲與廈門、並於華南之華僑送金最大對向地今日益覩爲重要

海運報國團役員發令

【東京電】遞信省、以海運報國團、爲翼贊會之一翼的再出發、廿六日對同團役員有如左之發令

理事長 安田武太郎
常務理事 辻正路
同 中筋忠一

中小商工 特別金融
自七月一日起實施

【京城電】順應中小商工業維持育成方策、朝鮮商工銀行經朝鮮中央商工 相談斡旋之下、對中小商工施與特別金融在京城於五月起實施、地方於七月一日施行、然融資之範圍分振與資金、轉業資金、組合金融等三種類、其融資要綱如左

△振興資金融資 之資格者、須現在經營商工業者將來亦有繼續營業之望者中小商工業者、又向會社利率、爭六分、每一人信用、定五千圓担保至二萬圓短期間之票據折扣、定期補償分賦償還之三方法

△轉業資金、因支那事變、受物資需給調整其他經濟統制之影響、自在非行休業廢止不可者、又經所定相談機關之指導斡旋、多行轉換於經承認之業務場合利率爭六分、短期間之票據折扣、定期償還、長期分賦償還方法、每一人信用、五千圓担保、融資至二萬圓

統制鑿岩機會社
於本秋即可實現

【京城電】於鮮內鑿岩機製作會社、如朝鮮鑿岩機(資本金百五十萬圓)日本精工(資本金百萬圓)朝鮮日興社(資本金百萬圓)三社之統合問題自四月七日經總督府慫慂以來、三社首腦者間、經種々折衝中、而三社以作統合形式、解散合併、或以買收形式合併尙未決定、近將有對三社之資產、加以評價、將鮮內鑿岩機製作工場、打成一體、新會社之設立、今秋當可實現

力行馬鈴薯增產 興農部派遣調查班

【新京訊】關於食糧甚地滿洲國內之馬鈴薯之增產、當玆時局下、益增其重要性、是以興農部以下各地農事試驗場等、爲期萎縮病之防除、及年年需要多額資金、北海道產馬鈴薯種薯之輸入、防壓起見、乃行調查無病地區、查依其結果、設置採種圃、而謀無病種薯之國內生產、並期增產之完璧、自六月三十日起、約亘一個月間、編成七個調查班、分派全滿各主要生產地區、其主要之調查項目、爲權病被害程度、蚜虫發生成數輸入經路年次別品種別之增找單位收量他作物與馬鈴薯之耕作面積等、對於馬鈴薯種薯之國內生產增產對其成續頗堪期待云

勞務興國會開 鑛業部會準備會

【新京訊】滿洲勞務興國會鑛業部會、經活用部會、企圖同會業務之劃期的進展、爲確立同計畫之具體的方策之實施、廿六日午前八時半、於同部講堂、開催勞務興側、佐藤、業者側、滿鐵、滿業、滿炭、本溪湖、東邊道等石炭、並鑛山之十八會社代表者參集、報告部會結成準備經過部會結成、並運營方針、炭礦勞務管理研究會、今後之運營方針、及關於勞務斡旋確保之件爲中心遂行種々懇談、部會之活用、於今後惟以勞務與之翼務湛當方針爲中心、同準備會極可注目

配給民食二十七車

關東州雜穀配給實業組合昨、二十八日將在庫之雜穀撥出二十七車、配給與大連市內滿人食糧配給店 而各配給店當於廿九日、開始向各區戶配給、計此次配給者、包米二十五車、包米麵子二車

輸入包米二十三車

負責州民食粮之配給、致而逐日由產地輸入雜穀之關東州雜穀配給實業組合、昨二十九日、又由滿洲農產公社、輸入苞米二十三車、查六月份之雜穀輸入 僅三十日之一日按情當能輸入 旣定數量者云

請領七月棉花二千五百貫

大連滿商棉花小賣組合、對於所屬組合員業者之七月份棉花、前日已由該組合、向關東州棉花實業組合側請領計此次請領二千五百貫、據查此次之七月份棉花、當於七月初旬即可撥下云

先錢契約工作 凌駕去年同期之上

【新京訊】本年度先錢工作、關於以昨年來之經驗爲基礎、關於契約上之不合理處、特加調整故自五月初旬起、即行開始契約、其後受各地作付狀況之反映、除一部地域、順調推移、比之昨年不獨較早一月半開始、而且大呈無難的發展、至六月廿日現在、有既已達至二千萬圓之趨勢、更有足可與昨年七月上旬相匹敵的情勢、至本七月上旬、當能凌駕昨年契約之上、再現在全縣契約告終者、爲濱江、牡丹江、通化等五省、吉林、北安、三江、安東等之一部亦行契約完了待下月上旬、迄至中旬、當有殺到之勢、本年度先錢契約、比之昨年度豫定一月以上、早早完了

戰爭與建設(二)

從來只把善自發揮領域之生產力、謂之世界的自由貿易可是在東亞的植民地中、又顯然的沒按他們原來的理想、實行自由貿易如規定 南方舊植民地、爲一塊典型的原始文化地區這類規定、於南方經濟的正常發展上、有怎樣大的影響他們是蓋不過問、於是這張由了的自由經濟、不適於南方經濟的正常發展、而必仰望於統制經濟的正常指導、這就是我們共榮圈成 的一大根本意義

使全共榮圈、轉爲統制的指導經濟、須先整備指導國家體制、也就是第三項方針、所揭載的刷新日本國內體制、自中國事變以來、日本國內體制、已經有了種々的改變、經濟方面一再經改、完成共榮經濟之步遠、展有前進、今則索廻南方的大東亞、事實已成、主人翁日本之國內體制、當必應此而加以改編、造成指導力之根源、有此指導力、方能得爲眞的「共存供榮」之共榮圈

三、建設的第一步

事物的次序、是維持秩序的不移定理、尤其是在戰爭中、開始建設的我們東亞、更應當依照戰爭的現況 選擇建設的重點、決定先後建設的順序、那麼防衛大東亞 的担子是不是全在日本的雙肩上呢、對外國輸入杜絕的東亞諸國、供與必要的工業生產品、不也是以日本生產力之確保擴充了日本的生產力、必須全東亞的資源、特別是南方資源、不久的將來、才能有大的發展、然而現在船舶既少、開發的資材亦復不足、當前的急務、惟有高度利用現有設備、及合理活用現有資材、我們若一覽五月九日發表的第二次生產力擴充計畫書、即可瞭然、一如鈴木企劃院總裁所談、「昭和十七年度的生產計畫、專以極高度利用現有設備爲主、供給把握勝利絕對必要物資、確保物動計畫上的一切生產」其具體的實施方針、五項中主要者如次

(一)海上輸送力、不甚充裕的現狀下、傾注全力建造船舶之餘、並節約輸送力、對於鐵鑛、特殊鋼原鑛石、非鐵金屬等需要源上運輸者、力圖國內開發

(二)擴充設備、充實軍需重要國防資源、於可能範圍內增產之如鐵、鋼、鎳、鉛航空燃料、工作機械、電力等

(三)極力節省現有資材、或以他物代用、在庫資材之死藏鋼材、尤其激底合理活用、上列各方針、均成現在實行中的事實、恰如第二次五年計畫、第一年度之方針、開始了設備營團「建造船舶購買退廢物資及遊休物資、實施在庫調查、重要物資管理營團、也在進行着、所謂五年計畫、並不是計畫在四五年之先、乃是指諸東亞百年大計而撰行事、這次五年計畫的利用現有設備確保現實生產力、雖與將來擴充計畫適相乖謬但其成續漸佳、遲早必圖一途利用現有設備 之成爲當前問題、不僅日本及日滿華之間題、南方也完全如此、南方地域、一般產業發達程度甚低、自今日的國防經濟上看、幾無何基本工業之可言、可以算作大工業的、只有製糖、製油等原始加工工業、廣大之全南方地域中、僅有幾許之發電設備造船修理場及 其他二特殊工場點在各方建造 在這些設備日僅少、然亦應注意與日滿華工業之競合 關係而充分利用之、總之戰時下的建設、必須由利用現有設備作起

當然利用現有設備、是建設的第一步、而不是全體、我們決不要忘記了這 是將來的雄大目標之一部、擴充必要的生產設備、也是最初所要充分計畫的、我們切不可、把利用現有設備與維持現 狀混在一起、要打算利用之得其當、必改從來之利用方法、則操一柄之統制會、今後如何活動大可期待、使破壞與建設相輔並行、合理的實現出來、實乃戰爭經濟之一大問題(續完)

△商況▽

股票 前場(六月二十九日)

◇大洲長期股票

五品	現卯	期卯
放	三七四	三八一
中	三七四	三八一
收	[illegible]	[illegible]

◇短期股票

	放盤	大價	小價	收盤
五品	[illegible]	[illegible]	[illegible]	[illegible]
滿取	[illegible]	[illegible]	[illegible]	[illegible]
大新	[illegible]	[illegible]	[illegible]	[illegible]
新東	[illegible]	[illegible]	[illegible]	[illegible]
鐘紡	[illegible]	[illegible]	[illegible]	[illegible]
新鐘	[illegible]	[illegible]	[illegible]	[illegible]
郵船	[illegible]	[illegible]	[illegible]	[illegible]
郵新	[illegible]	[illegible]	[illegible]	[illegible]
商船	[illegible]	[illegible]	[illegible]	[illegible]
帝人	[illegible]	[illegible]	[illegible]	[illegible]
日魯	[illegible]	[illegible]	[illegible]	[illegible]
製冰	[illegible]	[illegible]	[illegible]	[illegible]
日糖	[illegible]	[illegible]	[illegible]	[illegible]
日石	[illegible]	[illegible]	[illegible]	[illegible]
鋼管	[illegible]	[illegible]	[illegible]	[illegible]
滿業	[illegible]	[illegible]	[illegible]	[illegible]
滿鐵	[illegible]	[illegible]	[illegible]	[illegible]
同新	[illegible]	[illegible]	[illegible]	[illegible]
染料	[illegible]	[illegible]	[illegible]	[illegible]

◇大連長期股票(六月二十九日)

五品	現卯	期卯
放	—	[illegible]
中	—	[illegible]
收	—	[illegible]

◇短期股票

	放盤	大價	小價	收盤
五品	[illegible]	[illegible]	[illegible]	[illegible]
滿取	[illegible]	[illegible]	[illegible]	[illegible]
大新	[illegible]	[illegible]	[illegible]	[illegible]
新東	[illegible]	[illegible]	[illegible]	[illegible]
鐘紡	[illegible]	[illegible]	[illegible]	[illegible]
新鐘	[illegible]	[illegible]	[illegible]	[illegible]
郵船	[illegible]	[illegible]	[illegible]	[illegible]
郵新	[illegible]	[illegible]	[illegible]	[illegible]
商船	[illegible]	[illegible]	[illegible]	[illegible]
帝人	[illegible]	[illegible]	[illegible]	[illegible]
日魯	[illegible]	[illegible]	[illegible]	[illegible]
日糖	[illegible]	[illegible]	[illegible]	[illegible]
日清	[illegible]	[illegible]	[illegible]	[illegible]
瓦斯	[illegible]	[illegible]	[illegible]	[illegible]
東拓	[illegible]	[illegible]	[illegible]	[illegible]
土木	[illegible]	[illegible]	[illegible]	[illegible]
滿化	[illegible]	[illegible]	[illegible]	[illegible]
新工	[illegible]	[illegible]	[illegible]	[illegible]
同新	[illegible]	[illegible]	[illegible]	[illegible]
大機	[illegible]	[illegible]	[illegible]	[illegible]
滿鑛	[illegible]	[illegible]	[illegible]	[illegible]
窯業	[illegible]	[illegible]	[illegible]	[illegible]
土地	[illegible]	[illegible]	[illegible]	[illegible]
倉工	[illegible]	[illegible]	[illegible]	[illegible]
朝取	[illegible]	[illegible]	[illegible]	[illegible]
同新	[illegible]	[illegible]	[illegible]	[illegible]
電乙	[illegible]	[illegible]	[illegible]	[illegible]
電電	[illegible]	[illegible]	[illegible]	[illegible]
大興	[illegible]	[illegible]	[illegible]	[illegible]
滿鐵	[illegible]	[illegible]	[illegible]	[illegible]
鐵鋼	[illegible]	[illegible]	[illegible]	[illegible]
五品	[illegible]	[illegible]	[illegible]	[illegible]
新船	[illegible]	[illegible]	[illegible]	[illegible]
新銀	[illegible]	[illegible]	[illegible]	[illegible]
同新	[illegible]	[illegible]	[illegible]	[illegible]
電業	[illegible]	[illegible]	[illegible]	[illegible]
滿烟	[illegible]	[illegible]	[illegible]	[illegible]
滿亞	[illegible]	[illegible]	[illegible]	[illegible]
烟草	[illegible]	[illegible]	[illegible]	[illegible]
營紡	[illegible]	[illegible]	[illegible]	[illegible]
同新	[illegible]	[illegible]	[illegible]	[illegible]
滿鐵	[illegible]	[illegible]	[illegible]	[illegible]
同新	[illegible]	[illegible]	[illegible]	[illegible]
滿業	[illegible]	[illegible]	[illegible]	[illegible]
鐘新	[illegible]	[illegible]	[illegible]	[illegible]
鐘紡	[illegible]	[illegible]	[illegible]	[illegible]
有東	[illegible]	[illegible]	[illegible]	[illegible]
滿取	[illegible]	[illegible]	[illegible]	[illegible]

◇奉天滿取市況

	放盤	收盤	大價	小價
滿取	[illegible]	[illegible]	[illegible]	[illegible]
有東	[illegible]	[illegible]	[illegible]	[illegible]
鐘紡	[illegible]	[illegible]	[illegible]	[illegible]
鐘新	[illegible]	[illegible]	[illegible]	[illegible]
滿業	[illegible]	[illegible]	[illegible]	[illegible]
同新	[illegible]	[illegible]	[illegible]	[illegible]

◇市況

午前放盤、商情依然未更、人氣靜觀新付、致呈閑散

國債(額面百圓之價值 / 經過利息在內之價值)

	額面百圓之價值	經過利息在內之價值
一次四厘公債	[illegible]	[illegible]
二次四厘公債	[illegible]	[illegible]
三次四厘公債	[illegible]	[illegible]
五次四厘公債	[illegible]	[illegible]
六次四厘公債	[illegible]	[illegible]
九次四厘公債	[illegible]	[illegible]
十次四厘公債	[illegible]	[illegible]
十二次四厘公債	[illegible]	[illegible]
十三次四厘公債	[illegible]	[illegible]
十五次四厘公債	[illegible]	[illegible]
十四次四厘公債	[illegible]	[illegible]
十五次四厘公債	[illegible]	[illegible]
十六次四厘公債	[illegible]	[illegible]
十七次四厘公債	[illegible]	[illegible]
十八次四厘公債	[illegible]	[illegible]
十九次四厘公債	[illegible]	[illegible]
二十次四厘公債九〇	[illegible]	[illegible]

後場

	放盤	大價	小價	收盤
日鐵	[illegible]	[illegible]	[illegible]	[illegible]
日石	[illegible]	[illegible]	[illegible]	[illegible]
鋼管	[illegible]	[illegible]	[illegible]	[illegible]
滿業	[illegible]	[illegible]	[illegible]	[illegible]
滿鐵	[illegible]	[illegible]	[illegible]	[illegible]
同新	[illegible]	[illegible]	[illegible]	[illegible]
染料	[illegible]	[illegible]	[illegible]	[illegible]
大機	[illegible]	[illegible]	[illegible]	[illegible]
同新	[illegible]	[illegible]	[illegible]	[illegible]
電業	[illegible]	[illegible]	[illegible]	[illegible]
瓦斯	[illegible]	[illegible]	[illegible]	[illegible]
商船	[illegible]	[illegible]	[illegible]	[illegible]
滿化	[illegible]	[illegible]	[illegible]	[illegible]
土木	[illegible]	[illegible]	[illegible]	[illegible]
郊外	[illegible]	[illegible]	[illegible]	[illegible]
當々	[illegible]	[illegible]	[illegible]	[illegible]
電乙	[illegible]	[illegible]	[illegible]	[illegible]
瓦斯	[illegible]	[illegible]	[illegible]	[illegible]
土木	[illegible]	[illegible]	[illegible]	[illegible]
滿化	[illegible]	[illegible]	[illegible]	[illegible]
工廠	[illegible]	[illegible]	[illegible]	[illegible]
同新	[illegible]	[illegible]	[illegible]	[illegible]
大機	[illegible]	[illegible]	[illegible]	[illegible]
毛織	[illegible]	[illegible]	[illegible]	[illegible]
窯業	[illegible]	[illegible]	[illegible]	[illegible]
土地	[illegible]	[illegible]	[illegible]	[illegible]
倉工	[illegible]	[illegible]	[illegible]	[illegible]
朝取	[illegible]	[illegible]	[illegible]	[illegible]
同新	[illegible]	[illegible]	[illegible]	[illegible]
同乙	[illegible]	[illegible]	[illegible]	[illegible]
電電	[illegible]	[illegible]	[illegible]	[illegible]
大興	[illegible]	[illegible]	[illegible]	[illegible]
滿鐵	[illegible]	[illegible]	[illegible]	[illegible]
鐵鋼	[illegible]	[illegible]	[illegible]	[illegible]
五品	[illegible]	[illegible]	[illegible]	[illegible]
新船	[illegible]	[illegible]	[illegible]	[illegible]
商銀	[illegible]	[illegible]	[illegible]	[illegible]
同新	[illegible]	[illegible]	[illegible]	[illegible]
電業	[illegible]	[illegible]	[illegible]	[illegible]
滿烟	[illegible]	[illegible]	[illegible]	[illegible]
東亞	[illegible]	[illegible]	[illegible]	[illegible]
烟草	[illegible]	[illegible]	[illegible]	[illegible]
營紡	[illegible]	[illegible]	[illegible]	[illegible]
新同	[illegible]	[illegible]	[illegible]	[illegible]
滿鐵	[illegible]	[illegible]	[illegible]	[illegible]
同新	[illegible]	[illegible]	[illegible]	[illegible]
滿業	[illegible]	[illegible]	[illegible]	[illegible]
鐘新	[illegible]	[illegible]	[illegible]	[illegible]
鐘紡	[illegible]	[illegible]	[illegible]	[illegible]
新東	[illegible]	[illegible]	[illegible]	[illegible]
滿取	[illegible]	[illegible]	[illegible]	[illegible]

◇奉天滿取市況

	放盤	收盤	大價	小價
滿取	[illegible]	[illegible]	[illegible]	[illegible]
新東	[illegible]	[illegible]	[illegible]	[illegible]
鐘紡	[illegible]	[illegible]	[illegible]	[illegible]
鐘新	[illegible]	[illegible]	[illegible]	[illegible]
滿業	[illegible]	[illegible]	[illegible]	[illegible]
同新	[illegible]	[illegible]	[illegible]	[illegible]

◇市況

午後放盤、商況依然未更、一般人氣均示觀望、轉呈焦滯

雙眸越要證明

速邁兒，殺菌，收歛，消炎作用强大無比，故任何難治目病，皆能暢癒，尤其點藥感實在爽快！速邁兒，能保護眼睛組織，解消一切目倦，故不但防止目病，又能增强鮮明的視力，更能潤美雙眸。

二角・五角・四角・五角 各地藥房均有出售

可癒目病 保强眼睛 必除目倦 增强視力

總批發處 股份有限公司 玉置商店 東京市日本橋區本町二丁目

眼科新劑 速邁兒 SMILE

特約店 日本賣藥株式會社

治癒痔瘡淋病

[illegible]

李永奎鳴謝

感謝治愈瘰癧鼠瘡

[illegible]

感謝人奉天市大西關慰關街 田世榮啓

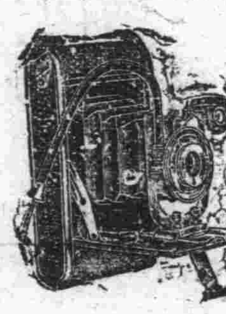

不贈用……

流行的照像機是現代人必需之 カテイカメラ 價廉宣傳

附屬品在內

三寸版圓形 七圓五角
三寸版圓形 八圓五角
四寸版方型 十四圓五角

(表函索即寄 須附郵票六分)

カテイカメラ本舖

吉野洋行

新京東三道街 電話㊁六九五九番

肺病 痰喘

秋去冬來 氣候轉寒

痰喘肺病老年咳嗽應時而起

隴西氏理肺丸

爲肺臟一切病的無上療法

大盒二十四圓 小盒十九圓二

小兒咳嗽喘息 百日咳常用藥 隴西氏清肺散 大五三 小盒三角

各地大藥房均有代銷

奉天市大西邊門外鴻育堂出品

瀋陽中國銀行

存款 定期 活期 其他存款利息優厚手續簡捷
匯款 電匯 信匯 匯票國內外各埠均可通匯
放款 抵押放款貼現放款
其他業務 進出口押匯代理收付事項

內城行 (四)二四一一 (四)三二五三
通營業線 專用
(4)南滿站辦事處 電話(三)四四一八 (三)四四一九

鳴謝漏痔治愈

[illegible]

鳴謝人 奉天城南河南村四十五號 張萬榮謹啓

治愈淋病花柳

[illegible]

鳴謝人 劉福德謹啓

求子有方 還春有術

這都是科學的萬能

看這雄雞雄馬剔去了他的睾丸其生殖機能立刻消失雄雞的冠亦即萎縮牡的馬把那雄威頓減這就是割去了他的生殖線滅消了他的生殖活爾蒙

內含有多量生殖活爾蒙所以才能調整强化人的生殖機能增加了男性的活爾蒙

凱輯氏補腎良藥 勃而興

男女康健是戀愛推徑勃而興是康健的眞神滿慾是夫婦家庭樂境勃而興增快樂的快體格弱是夫婦的愁腸勃而興是除病的替醫不育是無眞愛的表徵勃而興是送子的娘娘 男子試服便知言無謬

國內外 各大藥房均有出售 每瓶二圓四角

總發行 泰華西藥商行 吉林省・哈爾濱・龍江省

紅白痢疫『阿買巴』赤痢

特効藥

此葯片能直接撲滅腸內黴菌 故即遇激烈之下痢 亦能速予制止 於解除隨下痢而起之發燒・嘔吐・腹痛外 並能調理腸之糜爛 以及止血杜臭 其葯力週遂於腸內細部 非特效果神速 抑且用量甚少也

【治】各種「阿買巴」赤痢病症 傳染性及寄生性腸疾 急性・慢性腸加答兒 腸內腐敗醱酵等

【包裝】二〇片 一〇〇片

發賣元 塩野義商店 大阪市東區道修町三丁目
塩野義藥品株式會社 奉天市敷島區協和街五段四號

塩野牌 好梅親片

8H—Y11